

BALANÇO DE GESTÃO

DE 2017 A 2020



PREFEITURA DE
MOGI DAS CRUZES

mogidascruzes.sp.gov.br

TODOS OS DIAS UM NOVO DESAFIO



PREFEITURA DE
MOGI DAS CRUZES

Nos últimos anos, o País atravessa uma crise sem precedentes. A economia se retraiu, reduzindo a atividade econômica e consequentemente a arrecadação dos municípios.

Apesar disso, coube à Administração Municipal assumir o desafio de enfrentar as **demandas da cidade**, pois a necessidade dos mogianos não pode esperar.

Sensibilidade para ouvir as prioridades, inovação para gerar novos projetos e muito trabalho foram os pilares de nossa atuação.

Esse é um exercício de gestão pública que exige responsabilidade para que as prioridades sejam atendidas, respeitando a saúde financeira do município.

Esse documento é nossa **prestação de contas** a cada cidadão mogiano. Um conjunto de conquistas para a cidade que revela nosso compromisso de trabalhar por toda a Mogi com o firme propósito de fazer um lugar para que cada mogiano possa **viver melhor**.

SAÚDE

Clínica Geral, Pediatria e Ginecologia são os serviços de atenção básica que as prefeituras têm obrigação legal de oferecer nos postos de saúde. Não basta. Impossível a Administração Municipal ficar alheia ao sofrimento dos munícipes que precisam de atendimento especializado, de competência dos Governos Estadual e Federal.

Mogi das Cruzes seguiu por caminhos que diminuíssem a agonia de quem está doente e desassistido. Por mais custoso financeiramente que seja, é fundamental investir em assistência nos casos de média e alta complexidade em saúde. Vontade política e boas parcerias alicerçaram a evolução da saúde no terreno das especialidades.

Poucas cidades do porte da nossa possuem 7 unidades de pronto atendimento 24 horas, com instalações e profissionais especializados. Ampliamos em 11,42% o número de equipamentos e serviços de saúde em relação ao montante existente em 2017. A expansão praticamente duplicou o volume de atendimentos, em quase todas as modalidades, oferecidos no ano passado, comparativamente a quatro anos atrás. O crescimento da rede municipal de saúde atingirá 20% com a conclusão das obras da Maternidade Municipal, do Cias e da USF Vila Nova União.

MATERNIDADE MUNICIPAL

A maior obra de todos os tempos da saúde de Mogi das Cruzes terá mais de 8 mil metros quadrados de área construída. As obras da unidade seguem em ritmo acelerado. É mais segurança, conforto e dignidade para as gestantes.

- Até 500 partos por mês
- 7 pavimentos
- 10 leitos UTI neonatal
- 10 leitos de cuidados intermediários
- UTI adulto



CIAS

COMPLEXO INTEGRADO DE ATENDIMENTO À SAÚDE



Maior unidade de saúde integrada da cidade, com **4 mil** metros quadrados de área construída, está sendo erguida na Avenida Pedro Romero, ao lado da UPA 24 Horas. Abrigará **4** importantes equipamentos de saúde.

- **Pró-Hiper:** atividade física e avaliação médica para idosos.
- **Clínica do Homem:** especializada na saúde masculina.
- **UnicaFisio:** fisioterapia e reabilitação.
- **Clínica da Pessoa com Deficiência:** atendimento às pessoas com autismo, deficiência intelectual, física ou visual.

FROTA DE AMBULÂNCIAS É AMPLIADA

Nos últimos 3 anos, o município entregou **26 novas ambulâncias** para renovação e reforço das frotas do Samu e da Cure. O objetivo é garantir atendimento rápido, ágil e seguro para os mogianos. Por ano, o Samu e a Cure realizam mais de **100 mil** atendimentos.



USF NOVA UNIÃO

A Prefeitura está concluindo a construção de uma unidade de **Estratégia Saúde da Família na Nova União**. Novo serviço terá capacidade para atender **1,2 mil famílias**.

ESTRATÉGIA SAÚDE DA FAMÍLIA

Apesar da pandemia, Mogi das Cruzes conseguiu **ampliar a atuação da Estratégia Saúde da Família** (inclui Estratégia de Agentes Comunitários de Saúde) na cidade, passando de **15**, em 2017, para **20** equipes em 2020. Essa ampliação atende à adequação da **Atenção Básica no Sistema Único de Saúde** e contempla comunidades mais distantes como Quatinga, Biritiba-Ussu e Taiçupeba.

NOVA UPA 24 HORAS EM JUNDIAPEBA



O Distrito de **Jundiapéba** está ganhando a **3ª UPA 24 horas** da cidade. A unidade fica na Rua Dr. Francisco Soares Marialva, entre a Avenida José de Souza Branco e a Rua Cecília da Rocha.

- **Consultórios médicos**
- **Consultórios de enfermagem**
- **Salas de observação**
- **Sala de raio x**
- **Eletrocardiografia**
- **Exames laboratoriais**
- **11 leitos (2 de isolamento)**

HOSPITAL DIA



Realiza cirurgias de pequeno e médio portes, sem necessidade de internação.

CAPS AD

Equipamento presta atendimento às **pessoas com necessidades** decorrentes do uso de álcool e drogas.

NOVO CENTRO DE SAÚDE MENTAL

Complementa a Rede Municipal de Saúde Mental, que é composta por outros **4 equipamentos**:

- **Caps II;**
- **Caps AD;**
- **Cecco;**
- **Residência Terapêutica.**

CAPS INFANTIL



No novo **Centro de Saúde Mental** também funciona o **Capsi - Centro de Atenção Psicossocial Infantil**, com atendimento destinado a crianças e jovens de até 18 anos que sofrem de transtornos psiquiátricos, inclusive Transtorno do Espectro Autista (TEA).

MUTIRÃO DA CATARATA



O programa **Cuida+Saúde** não mede esforços para **zerar as filas** em diversos exames de especialidades e realizar pequenas cirurgias. Criamos o **Mutirão da Catarata** para acabar com a espera dos pacientes por esse tipo de cirurgia. Esse programa se estendeu para outras especialidades como **Oftalmologia**.

SIS 160

Sistema Integrado de Saúde

Mogi

SIS 160 - Sistema em reestruturação.

Contempla diversos avanços, como a troca da plataforma de Contact Center; novas formas de acesso e comunicação como WhatsApp, chatbot (robô), SMS e e-mail; novos recursos de gravação; e call back (liga de volta após exceder o tempo ou transbordo da fila). Os avanços oferecem atendimento mais rápido e eficiente aos usuários, com menor tempo de espera para a marcação de consultas e agilidade no acesso.

CENTRO DE BEM-ESTAR ANIMAL

A Prefeitura tem investido nas frentes de atuação pela causa animal. Destaque para a ampliação da oferta de **cirurgias gratuitas de castração** para cães e gatos realizadas no **CCZ**, na clínica veterinária credenciada, no Distrito de Braz Cubas e no Petmóvel de forma itinerante, em diversos bairros. A sede do CCZ também está sendo reformada para oferecer melhor estrutura aos serviços. Já o **Centro de Bem-Estar Animal** é a única **clínica gratuita** de atendimento para cães e gatos de toda a região.



E MUITO MAIS!

Habilitação da Unidade de Terapia Intensiva do Hospital Municipal pelo Ministério da Saúde.

Credenciamento do Hospital Municipal de Mogi das Cruzes para a realização de cirurgias de vasectomia e laqueadura.

Mutirões e cirurgias, consultas médicas ginecológicas e exames laboratoriais no Hospital Municipal.

Início do agendamento odontológico pela Central SIS-160, às quintas-feiras.

Aumento da oferta de exames laboratoriais para Atenção Básica: de 80 mil para 90 mil exames mensais.

Implantação da Rede Descentralizada de Saúde Mental em Dependência Química (acolhimento nas UBSs).

Certificação em Categoria Ouro - Excelência do serviço prestado pelo Banco de Leite Humano Municipal.

Reformas e ampliações em diversas unidades de saúde. O pacote de obras mais recente compreende cerca de R\$ 4 milhões de investimentos em 12 locais: Vila Nova Aparecida e Biritiba-Ussu; Vila da Prata, Taiaçupeba, Vila Natal, Nova Jundiapéba, Vila Suíssa; Vila Jundiá, Santo Ângelo, Mineração, Jardim Maricá e Jardim Santa Tereza.

Intensificação das ações integradas para imunização da febre amarela.

Implementação da entrada forçada aos imóveis com risco para proliferação do mosquito *Aedes* (decreto municipal).

Implantação das Brigadas de Dengue.

Implantação do Serviço de Diagnóstico por Imagem em Odontologia no Pró-Mulher.

Implantação de agendamento exclusivo ao idoso pela Central SIS- 160 às sextas-feiras.

Ampliação da oferta de inserção de DIU.

Criação do Polo Regional de Dispensação da Vacina Palivizumabe no Mãe Mogiana.

Implantação do Serviço Residência Terapêutica.

Implantação do Protocolo de Atendimento às Vítimas de Violência Sexual.

Ampliação da oferta de consultas na Atenção Básica com a contratação de médicos clínicos gerais, ginecologistas e pediatras.

Ampliação da oferta de consultas em psiquiatria com a contratação de médicos psiquiatras.

Implantação da Ferramenta Samu On-Line (app do Samu).

Informatização nos atendimentos nas viaturas Samu/Cure por tablets.

Carreta Movimento Brasil sem Parasitose.

Certificação de Qualidade do Banco de Dados do Sistema de Informação de Mortalidade.

Pintura do Pró-Criança e Revitalização das Unidades Básicas de Saúde - UBSs (serviços realizados com recursos e equipe PMMC).

Ampliação do serviço de vasectomia, com realização no Hospital Dia de Jundiapéba.

Início da construção do Consultório Odontológico na USF Aeroporto III.

Revitalização das Unidades Básicas de Saúde Santo Ângelo, Ponte Grande, Quatinga, Jardim Ivete e Vila Moraes.

Ampliação da oferta de exames de ultrassonografia, endoscopia e cirurgia cardíaca.

Carreta de Mamografia.

EDUCAÇÃO

Preparamos nossas crianças para o futuro, oferecendo tantas oportunidades quanto tem um aluno da rede particular. Por exemplo, ensinamos inglês a partir dos 3 anos e garantimos o acesso às novas tecnologias em todas as unidades municipais. Tablets, chromebooks e os mais diferentes recursos tecnológicos, como óculos de realidade virtual, fazem parte da rotina dos 47.572 alunos das 212 unidades municipais de ensino. Todo o material didático e aplicativos são desenvolvidos pela Secretaria Municipal de Educação.

Aprimoramos o ensino básico com o aumento da oferta do período integral que já contempla mais de 51% do contingente estudantil da rede municipal. Como referência, implantamos o 7º Cempre da cidade, além de ampliarmos e modernizarmos dezenas de escolas. Mais de 3 mil crianças passarão a ser atendidas em 16 novas creches e nos prédios ampliados de outras três. A música está inserida, de modo irreversível, no cotidiano estudantil, acolhendo diferentes vocações e faixas etárias. São 11 mil crianças atendidas com educação musical.

O resultado de tanto investimento é que a rede municipal de ensino alcançou o maior resultado da sua história no Ideb – Índice de Desenvolvimento da Educação Básica 2019. Com a nota 6,9, as escolas municipais superaram o índice anterior (2017), assim como as médias nacional e estadual.



▶ EDUCAÇÃO

16 NOVAS CRECHES

Desse total, 13 creches já estão prontas. As demais seguem em construção.

Novo projeto arquitetônico

- Capacidade para **200** crianças em cada creche (dobro do modelo anterior)
- **3 mil** vagas
- **Prédio ecológico** (energia solar, reúso de água, iluminação e ventilação naturais)



NOVO CEMPRES JUNDIAPEBA

O bairro recebeu a **7ª** unidade da cidade, com capacidade para **840 alunos** em **período integral**. O Cempre conta com 12 salas de aula, biblioteca, salas de informática e de apoio, auditório e ginásio.



5 refeições balanceadas



Complexo poliesportivo

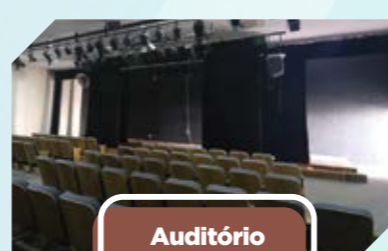

Auditório

A MAIOR NOTA DO IDEB DA NOSSA HISTÓRIA

A nota conquistada pelas escolas municipais de Mogi (**6,9**) é semelhante a de países do Primeiro Mundo e superou a média nacional (**5,8**) e a estadual (**6,5**).

6,9



REALIDADE VIRTUAL



Jeito novo de aprender e ensinar.

SIMULADOS



Jogos pedagógicos na tela do computador ou do celular para ensinar matemática e língua portuguesa.

UNIVESP UNIVERSIDADE VIRTUAL DO ESTADO DE SÃO PAULO

Ensino superior gratuito e de qualidade em 4 cursos.

▶▶ EDUCAÇÃO

TABLETS E NOTEBOOKS



Mais de **7 mil** equipamentos em sala de aula à disposição dos alunos.

JOGO ASTRO

Ensino de **astronomia** para os alunos, despertando o interesse pela ciência.

CARTEIRINHA EDUCA+MOGI



Agora, pais e responsáveis podem **acompanhar as notas**, os recados e toda a vida escolar dos alunos pelo celular.

INGLÊS E OUTROS IDIOMAS



O game educacional **Migo** oferece a aprendizagem de inglês para crianças a partir dos 3 anos. Os mogianos a partir dos 13 anos também contam com o projeto **Mogilínguas**, para aprender gratuitamente inglês, espanhol e francês.

IBA INTERAGIR, BRINCAR & APRENDER

Material didático próprio e personalizado para atender mais de **14 mil** alunos do Infantil II ao Infantil IV, de 3 a 5 anos.



▶ EDUCAÇÃO

ESCOLA DE EMPREENDEDORISMO E INOVAÇÃO



Inaugurada em setembro de 2018, integra o ecossistema de inovação da cidade, realizando um trabalho conectado com o **Polo Digital** de Mogi das Cruzes.

CRESCER



Reconhecido pela qualidade dos cursos junto à população, o **Crescer** conta com 6 unidades: Vila Natal, Braz Cubas, Centro, Vila Brasileira, Jundiapéba e Cezar de Souza. Durante a pandemia, foram oferecidos 54 cursos on-line. São mais de 60 mil inscrições.

MUVE

Museu Virtual da Educação Professor João Cardoso de Siqueira Primo: localizado no Casarão da Rua Coronel Souza Franco, 917, no Centro. O casarão, entregue em 2020, foi **completamente restaurado** por meio de convênio entre a Administração Municipal e o Fundo Estadual de Defesa dos Interesses Difusos (FID) da Secretaria de Estado da Justiça e Cidadania (titular Paulo Dimas Mascaretti).

EDUCAÇÃO MUSICAL



Projeto Pequenos Músicos... Primeiros Acordes na Escola - Oferece ensino de **musicalização** no horário de aula e ensino sinfônico no contraturno escolar para **11 mil** crianças em **21** escolas municipais e no Ciarte. Propicia também aulas de coral.

JORNADA MATEMÁTICA

Participantes são avaliados em suas habilidades de cálculo e perpassam todas as Unidades Temáticas da Matemática.

E MUITO MAIS!

Programa Formar/Fundação Lemann.

Iniciativa contribui para aperfeiçoamento das práticas pedagógicas e de gestão para a melhoria da aprendizagem.

15 novos veículos entregues em 2020.

Educação Ambiental

Realiza formações, assessorias, projetos e ações pontuais.

Equipamentos

Aquisição, em 2019, de 30 computadores com maior recurso para o desenvolvimento de softwares e games educacionais pelos técnicos da Secretaria de Educação.

Programa Anjos da Guarda

Lançado em 2019 para trabalhar temas como a prevenção às drogas, o comportamento seguro para as crianças e bullying, entre outros.

Aprendi

Avaliação Municipal das Aprendizagens auxilia no desenvolvimento de ações para aprimorar a qualidade de ensino oferecida aos estudantes.

Variedade e Dietas Especiais

Desde 2018, inclusão de peixe e ovo de codorna no cardápio e aquisição de novos produtos para dietas especiais.

Saúde do Escolar

O Departamento de Orientação e Promoção - DOP/ Saúde do Escolar conta com profissionais de diversas áreas.

100% das 212 escolas da rede municipal estão informatizadas.

Em 2016, havia apenas 72 salas de informática e 1 laboratório móvel.

Selo Cozinha Nota Dez

Iniciativa visa a reconhecer e valorizar o papel das(os) merendeiras(os).

Merenda de Qualidade

Produtos cultivados pelos agricultores mogianos são inseridos na melhor merenda escolar do Estado de São Paulo. São quase 38 milhões de refeições por ano.

Outubro da Educação

Projeto iniciado em 2017. Mês dedicado a apresentar iniciativas inovadoras e projetos que fazem da educação mogiana uma referência de qualidade.

Uniforme e material escolar

Kits de material escolar entregues.

EJA

Educação de Jovens e Adultos.

Passou a ser oferecida também no período diurno. A rede municipal atende ao Ciclo I e II do ensino fundamental.

SEGURANÇA

Mogi das Cruzes é a 7ª cidade mais segura do País entre os 100 maiores municípios. O indicador positivo reflete as ações da Prefeitura na atuação conjunta com a Polícia Militar e a Polícia Civil. Guarda Municipal forte e em expansão, com novas viaturas e melhor estrutura, associada ao uso intensivo da tecnologia como o videomonitoramento, dá o tom dos avanços.

Em vez de dizer que segurança pública é obrigação constitucional dos Governos Federal e Estadual, criamos mecanismos de combate à criminalidade e prevenção da violência. Só o efetivo da Guarda Municipal saltou quase 50% para o trabalho conjunto com as polícias. Reúne grupamentos especializados, como a Patrulha Maria da Penha para proteger mulheres vítimas de violência. Também finalizamos os preparativos para que a Guarda atue armada. E a Romu - Rondas Ostensivas Municipais está ganhando as ruas da cidade neste final de dezembro.

A alta tecnologia é outra estratégia. Temos videomonitoramento 24 horas, com o dobro de câmeras de rua e de veículos na frota. Em Jundiapéba, o Polo de Segurança abriga Base da Guarda Municipal, o Centro de Formação e Treinamento, espaço para a prática de tiro e canil.

No Socorro, está em construção a Central de Inteligência da Guarda, que abrigará todas as estruturas da Secretaria Municipal de Segurança para elevar a eficiência no atendimento à população.



CENTRAL DE INTELIGÊNCIA DA GUARDA MUNICIPAL



A Prefeitura está construindo a **Central de Inteligência da Guarda Municipal** na Avenida Engenheiro Miguel Gemma. O prédio reunirá as estruturas operacionais da Secretaria Municipal de Segurança e da Guarda Municipal, além da nova Central de Monitoramento.

PATRULHA MARIA DA PENHA PROTEGE MULHERES VÍTIMAS DE VIOLÊNCIA



642 vítimas acompanhadas pela Guarda Municipal com medidas judiciais protetivas, e **103** agressores presos em flagrante delito desde 2018

NÚMERO DE CÂMERAS DE MONITORAMENTO MAIS DO QUE DOBROU

O número de câmeras de monitoramento mais do que dobrou em Mogi. De **53** equipamentos, agora são **128** por toda a cidade. É mais tecnologia para a segurança dos mogianos.



SEGURANÇA DE MOGI DAS CRUZES É DESTAQUE NACIONAL

Mogi das Cruzes é a 7ª cidade mais segura entre os 100 maiores municípios do Brasil. O dado está no ranking do Índice dos Desafios da Gestão Municipal (IDGM), realizado pelo Instituto MacroPlan e publicado na revista *Exame*.

80 NOVOS GUARDAS MUNICIPAIS



A Prefeitura contratou 80 novos guardas municipais e todos já estão atuando nas ruas para garantir a segurança dos mogianos.

35 NOVAS VIATURAS



Com isso, o número de viaturas em operação passou de **20** para **49**, entre automóveis, pick ups, motos, van e micro-ônibus. A Prefeitura adquiriu e está preparando outras 4 viaturas que serão utilizadas pela Rondas Ostensivas Municipais - Romu.

IMPLANTAÇÃO DA ROMU



A Prefeitura colocou em operação a Romu - Rondas Ostensivas Municipais Urbanas. É a tropa de elite da Guarda Municipal, que recebeu treinamento especial e trabalhará armada para melhorar a segurança dos mogianos.

LED NAS ENTRADAS DA CIDADE



Todas as entradas de Mogi das Cruzes ganharam **iluminação em LED**, que é mais eficiente e econômica do que as lâmpadas tradicionais.

E MUITO MAIS!

A Guarda Municipal tem 5 bases em operação (Terminal Central, Terminal Estudantes, Parque Centenário, Parque da Cidade e Praça Oswaldo Cruz), além de estar assumindo 4 bases que eram da Polícia Militar (Braz Cubas, Jardim Universo, Rodeio e Mogi Moderno).

Demolição imediata de construções irregulares não habitadas. Evita a ocupação irregular de áreas de risco e de áreas de proteção ambiental.

Modernização do sistema de comunicação da Guarda Municipal.

Processo de armamento da Guarda Municipal foi concluído. Mais segurança para os mogianos.



Estruturação da Defesa Civil. Contratação de novos agentes e aquisição de nova viatura.

Mapeamento 24 horas de 57 áreas de riscos do município. Trabalho é intensificado durante o período de chuvas.

Ronda Escolar. Garante mais segurança nas escolas municipais.

Programa Anjos da Guarda mantém crianças e adolescentes longe do risco da violência e das drogas.

Patrulha Rural. Atua nas regiões mais afastadas do município e auxilia na fiscalização de ocupações de áreas de proteção ambiental.

Novos uniformes e coletes para Guarda Municipal. Garantindo melhores condições de trabalho para os profissionais.

PLANEJAMENTO E URBANISMO

O alicerce de qualquer iniciativa bem-sucedida é o planejamento eficiente. Assim, a Prefeitura de Mogi caminhou para ordenar a expansão urbana, com crescimento socioeconômico, qualidade de vida e prudência ambiental. Ancorado no desenvolvimento sustentável, o Programa +Mogi EcoTietê engloba um conjunto de ações para conciliar mobilidade e expansão urbana, saneamento básico e legado socioambiental. As obras terão financiamento internacional. Tudo para estimular o desenvolvimento planejado da Região Leste do município – o Distrito de Cezar de Souza, ao longo do Rio Tietê. A meta é fazer Mogi das Cruzes avançar 50 anos em 5.

Ainda sob a ótica do reordenamento urbano, mobilizamos a população para consolidar a revisão do Plano Diretor, fixando diretrizes e desafios para os avanços da cidade. Igualmente, lançamos o novo Código de Obras e Edificações que permite maior controle e fiscalização dos espaços construídos, definindo pontos que garantam conforto ambiental, conservação de energia e acessibilidade, entre outras situações fundamentais para os avanços da sociedade. No campo da desburocratização, vale destacar o Sistema de Aprovação Digital de Processos, que agiliza a análise e a emissão de resultados para arquitetos, engenheiros e pessoas que cuidam de reformas e construções. Até setembro de 2020, cerca de 3 mil processos passaram pelo sistema.



PLANEJAMENTO E URBANISMO



- **Ampliação do Parque Centenário e criação de 2 novos parques** em uma área de **217 mil m²**
- **6,2 km** de novas avenidas para desafogar o trânsito da região
- **2 viadutos** e **1 ponte** sobre o Rio Tietê
- **30 km** de ciclovias e ciclofaixas
- **Ampliação** da capacidade da **Estação de Tratamento** de Cezar de Souza em **220%**
- Obras de **drenagem nos Córregos** dos Corvos e Lavapés
- **30 km** de rede coletora de esgotos
- **5 km** de rede de distribuição de água

E MUITO MAIS!

Aprovação digital de processos – O Sistema de Aprovação Digital de Processos tem garantido agilidade e bons resultados para arquitetos, engenheiros e pessoas que cuidam de reformas e construções. Todo o trâmite dos processos é feito de forma digital. O cidadão pode fazer tudo em casa ou no escritório, quando quiser, com conforto e praticidade. Até setembro de 2020, cerca de 3 mil processos passaram pelo sistema. Estudo em parceria com o Sebrae mostra que os custos do sistema antigo incluíam gastos com pessoal, papel, arquivamento, impressões e tarefas repetitivas, que chegavam até R\$ 200.

Revisão do Plano Diretor – Processo democrático e participativo, que teve reuniões em bairros, oficinas devolutivas e encontros técnicos. Houve mais de 50 reuniões com a população. Trabalho abordou potenciais e desafios de Mogi, reconhecendo sua formação por meio da linha férrea, riquezas naturais, como o Rio Tietê e as Serras do Itapeti e do Mar, bem como dificuldades inerentes à cidade da Região Metropolitana de São Paulo.

Novo Código de Obras e Edificações
A nova lei permite à Prefeitura ter mais controle e fiscalização dos espaços construídos, definindo pontos que garantam conforto ambiental, conservação de energia e acessibilidade, entre outras situações que melhorem a qualidade de vida dos mogianos. Antes do novo documento, as normas utilizadas na cidade eram as do Código Sanitário do Estado de São Paulo, elaborado em 1982 e já defasado.



SANEAMENTO SEMAE

Apesar da grave recessão econômica e da burocracia generalizada para licenciamento ambiental, a cidade avança com passos certos para a universalização do sistema de saneamento básico. Considerando as projeções de conclusão dos trabalhos, o índice de esgoto tratado deverá subir mais de 17 pontos percentuais nos próximos dois anos, beirando 80% de tratamento do total de detritos coletados.

Um dos pacotes de saneamento envolve Botujuru e parte de Cezar de Souza, onde as ligações de esgoto começaram a ser realizadas neste ano. Já o sistema de esgotamento sanitário de Jundiapéba está em fase inicial de implantação. Para dimensionar o impacto socioambiental, vale dizer que a execução dessas obras elevará para cerca de 90% o índice de coleta e tratamento de esgotos em Jundiapéba e Nova Jundiapéba, um dos polos urbanos de maior vulnerabilidade social na Cidade.

Já o sistema de abastecimento de água está ganhando novos e gigantescos reservatórios em áreas estratégicas da cidade, como Jundiapéba, Oroxó e Vila Pomar, reforçando o abastecimento em regiões que até 2016 sofriam com interrupções frequentes no abastecimento nos meses mais quentes do ano.



▶▶ SANEAMENTO/SEMAE

JUNDIAPEBA RECEBE NOVO RESERVATÓRIO DE ÁGUA



Novo reservatório, com capacidade para 7 milhões de litros de água, está sendo instalado em frente à antiga fábrica da Coca-Cola, em Jundiapéba.

ÁGUA TRATADA NA CHÁCARA GUANABARA

Novo **sistema de abastecimento de água** na Chácara Guanabara. Depois de décadas de espera, finalmente o bairro foi beneficiado com água tratada.

VILA MORAES E REGIÃO TÊM RESERVATÓRIO PARA 8 MILHÕES DE LITROS



MAIS ÁGUA PARA 4 MIL MORADORES DO BOTUJURU

Semae está construindo **nova estação elevatória** que vai melhorar muito o abastecimento de água para 4 mil moradores do bairro.



OROXÓ E REGIÃO RECEBEM NOVAS CAIXAS D'ÁGUA

O bairro recebeu **2 caixas d'água** com capacidade para **2 milhões** de litros cada, erguidas na Via Benedito Ferreira Lopes, que atenderão **16 mil** moradores. Os bairros beneficiados serão a Vila Oroxó, Jardim Maricá, Rodeio, Bella Cittá, Residencial Itapeti, Jardim Aracy, Ponte Grande e Jardim Náutico.

▶ SANEAMENTO/SEMAE

ESGOTO BOTUJURU E CEZAR DE SOUZA



JUNDIAPEBA RECEBE MAIOR OBRA DE REDE DE ESGOTO DA HISTÓRIA



O distrito teve investimentos contínuos em redes de esgoto nos últimos anos e vai receber mais. O Semae iniciará a **maior obra de saneamento básico: serão mais 15 quilômetros de rede coletora de esgoto** na região.

SABAÚNA RECEBE NOVO SISTEMA DE TRATAMENTO DE ESGOTO

Está quase pronto o sistema de tratamento de esgoto de Sabaúna. Mais de **4 mil moradores serão beneficiados**. O projeto agora será levado para outros bairros isolados, como Biritiba-Ussu, Chácara Guanabara, Jardim Nove de Julho, Parque São Martinho, Parque Varinhas, Quatinga, Taiaçupeba e Vila Mathias (Sabaúna).

VILA DA PRATA, PARQUE MORUMBI E REGIÃO

A empresa que executará a tão aguardada obra de esgoto que atenderá aos bairros Parque Morumbi, Vila da Prata, Conjunto São Sebastião, Pedreira, Caputera, Mogi Moderno e parte da região central está sendo contratada. São quase **7 quilômetros de rede de esgoto**.

▶▶ SANEAMENTO/SEMAE

E MUITO MAIS!

Implantação de sistema de dióxido de cloro na Estação de Captação, no Rio Tietê.

Setorização de Braz Cubas.

Instalação da terceira bomba na ETA Leste para atendimento da Vila Nova Aparecida e Vila Suíssa.

Sistema de drenagem para adensadores da ETA Leste.

Implantação de reservatório, casa de química para tratamento da água e rede de distribuição e recalque no bairro Chácara Guanabara.

Elaboração do projeto executivo da adutora ETA LESTE - Vila Oroxó.

Setorização do sistema de distribuição de água ETA Leste.

Adutora do Jardim São Pedro e Sabaúna.

Recuperação estrutural do Reservatório da Vila Natal.

Reforma e impermeabilização interna das duas câmaras do reservatório baixo da ETA Leste.

Ampliação e modernização do Sistema de Abastecimento do Jardim Bela Vista, em Cezar de Souza.

Instalação de medidor de vazão para adutora de água bruta.

Obras de reforma e readequação na Estação de Captação.

Execução de redes de água por lote a partir dos projetos básicos.

Estação elevatória de água tratada e rede de recalque até o reservatório do Botujuru.

1ª etapa do Centro de Reserva Vila Moraes.

Sistemas de Abastecimento Jundiapéba e Vila Oroxó.

AGRICULTURA

Epicentro de um dos mais importantes cinturões verdes do Brasil, nossa Mogi das Cruzes abriga um agronegócio que responde por 10% do PIB municipal, por 10 mil empregos diretos e indiretos e pela liderança nacional na produção de orquídeas, hortênsias, nêspersas, caquis e cogumelos. Toda essa pujança recebe da nossa gestão o cuidado que merece, lastreado pela série de ações do Programa Mogi é Agro.

As iniciativas abrangem os atores de todas as cadeias produtivas de itens agrícolas existentes no município – de infraestrutura e capacitação profissional até o estímulo a boas práticas na comercialização. Ganham destaque, por exemplo, as intervenções para revitalização dos Mercados Municipal e do Produtor, assim como de feiras livres. Há também o estímulo da agricultura familiar por meio de compras para a merenda escolar, a segurança e a iluminação rural, o monitoramento e a manutenção das vicinais, entre outros inúmeros trabalhos.



▶ AGRICULTURA

PROGRAMA MOGI É AGRO



Desenvolvido pela Administração Municipal por meio da Secretaria de Agricultura, abrange iniciativas voltadas à infraestrutura, à capacitação de profissionais e ao estímulo a boas práticas, focadas no desenvolvimento econômico e social do agronegócio do município.

Mogi é AGRO

LANÇAMENTO DE SAFRAS

Realização de eventos em locais de grande fluxo de pessoas durante as safras das culturas locais e a produção de materiais informativos.

PONTOS DE SAFRA

Instalação de stands de venda, personalizados com as culturas de safra em locais estratégicos, em parceria com produtores rurais e feirantes.

CRIAÇÃO DOS “SUPER-HERÓIS DA NATUREZA”

Apresentação dos alimentos de forma lúdica, destacando suas características nutricionais e benefícios à saúde.

PROGRAMA CAMPO SEGURO

Ações conjuntas entre polícias, Prefeitura, moradores e agricultores melhoraram a segurança nos bairros rurais da cidade.

MOGI MAIS ÁGUA

Em parceria com o Instituto Trata Brasil, estão sendo instalados em caráter de testes 10 sistemas de tratamento de esgoto isolado.

AGRICULTURA

E MUITO MAIS!

Rastreabilidade – Exigência legal que consiste no registro de processos produtivos com identificação dos insumos utilizados, na identificação do lote de produto e na rotulagem. Orientação para as duas cooperativas que fornecem produtos para a merenda escolar quanto à forma de registro das informações por meio de planilhas em parceria com a USP Leste, que disponibilizou o software de gestão.

Mais Iluminação – Luminárias da zona urbana, substituídas por outras mais modernas, são destinadas às áreas rurais já estrategicamente determinadas conforme pedidos da população rural diretamente à Ouvidoria da Prefeitura ou por meio dos vereadores. Há priorização de locais com equipamentos públicos e estradas servidas pelo transporte coletivo. A ação é realizada em parceria entre a Secretaria de Obras e a Câmara Municipal.

Cobertura dos pátios das feiras de Vila Nova Aparecida, Braz Cubas e Jundiapéba – Os pátios receberão cobertura, sanitários e área para administração e se tornarão também espaços para realização de eventos para a comunidade.

Disponibilização do Recurso Novos Caminhos no app Eouve (da Ouvidoria Municipal) – Possibilita aos munícipes das comunidades rurais interagirem com a Prefeitura expondo demandas relacionadas às condições das estradas rurais. Em 2020, 16 demandas foram recebidas e encaminhadas à Secretaria de Serviços Urbanos ou do Planejamento e Urbanismo para constatação ou manutenção necessária.

Iluminando os Caminhos Rurais – Realizado o projeto piloto com a instalação de 5 luminárias fotovoltaicas em Sabaúna para verificação e monitoramento da qualidade desse tipo de recurso para a iluminação rural, o que poderá atender a locais que não contam com rede secundária de distribuição de energia.

Propriedade Rural Legal – Ajuda na organização de documentos, garantindo a participação em compras públicas, no Programa Nacional de Alimentação Escolar (PNAE), e a regularização da Declaração de Aptidão ao Pronaf (DAP) e do Certificado de Cadastro de Imóvel Rural (CCIR).

Geocadastramento: perfil socioeconômico do agro com a informatização do Sistema de Gestão Territorial – O sistema é abastecido com dados levantados *in loco*. Realiza sua tabulação, analisa, quantifica e segmenta as informações, gerando relatórios específicos do agronegócio, da infraestrutura, da tecnologia utilizada e das cadeias de produção. O objetivo é realizar a gestão territorial do agronegócio de Mogi das Cruzes com mais efetividade, identificando as reais demandas para supri-las com ações específicas.

Isenção de IPTU para produtores rurais – Por meio de vistoria técnica e documentos que comprovem a produção agrícola, conforme Lei Municipal nº 3.697/1991, o produtor rural fica isento do pagamento do Imposto Predial e Territorial Urbano.

Capacitação Técnica – Capacitação e certificação técnica em boas práticas agrícolas dos produtores rurais que fornecem os alimentos da merenda escolar da rede municipal de ensino.

Revitalização do Mercado Municipal – Em 2019 foi emitido o AVCB do prédio, que também recebeu pintura das telhas internas, externas e estruturas metálicas da cobertura, pintura de paredes externas, reforma dos banheiros e substituição das caixas d'água. Agora, a Prefeitura fará a instalação de mezanino para criação de uma área de convivência, a reposição de vidros, a troca da calha e rufos, a troca das telhas transparentes e a substituição das peças faltantes do vitral.

Mercado do Produtor – Recebeu investimentos em segurança, organização, uniformização dos permissionários e funcionários, além de pintura.

Programa Bela Feira – Feirantes e varejistas contam com capacitação na área de empreendedorismo em parceria com o Sebrae, renovação de licença informatizada e desburocratizada, e organização e padronização das barracas.

ÁREA DE PRODUÇÃO AGRÍCOLA

14.698,74
HECTARES

O EQUIVALENTE A 20%
DA ÁREA DO MUNICÍPIO

Áreas de atuação da SMAG:

Abastecimento, Agropecuária,
Infraestrutura e Atendimento.

ASSISTÊNCIA SOCIAL

A valorização do ser humano, sua integração à sociedade e o exercício da cidadania são a tônica das ações desenvolvidas em assistência e promoção social, de forma interconectada com as demais áreas da Administração Municipal e ancorada em diretrizes de Conselhos Municipais específicos.

Ao longo dessa gestão, investimos na desburocratização e agilização do atendimento para ampliar a eficiência dos programas. Uma amostra do caminho bem trilhado está na inédita conquista do Selo Prefeito Amigo da Criança 2020, da Fundação Abrinq. Vale destacar também o Programa Família Acolhedora, que já reúne 30 famílias habilitadas para proporcionar acolhimento provisório e excepcional aos pequenos, vítimas de violação de direitos.

Em ações complementares para geração de emprego e renda, destacam-se o Programa Conduz, para qualificação e colocação profissional, e o Projeto Irmãs D'Oca Tapiocaria, incubadora social que popularizou a marca com a produção e a venda de produtos à base de tapioca.

Neste ano, instalamos a 3ª unidade do Conselho Tutelar para contemplar o Distrito de Jundiapéba, que também será endereço do 2º Bom Prato da cidade, cuja construção está sendo finalizada com recursos municipais e atenderá a população mais vulnerável. É uma bateria de iniciativas empreendidas dentro da poderosa rede de proteção social que mantemos com equipamentos distribuídos no território mogiano para as parcelas mais necessitadas.



▶ ASSISTÊNCIA SOCIAL

RESTAURANTE POPULAR DE JUNDIAPEBA

Bom Prato deve entrar em funcionamento em 2021, com a oferta de refeições nutritivas, ao preço unitário de R\$ 1, para atendimento à população mais vulnerável.

FAMÍLIA ACOLHEDORA



Iniciativa inovadora da Prefeitura para assegurar o **direito à convivência familiar e comunitária às crianças** e aos **adolescentes** que, por violação de direitos, precisaram ser afastados de suas famílias de origem.

PROGRAMA CRIANÇA FELIZ



Primeira Infância do Sistema Único de Assistência Social (SUAS): implantado em fevereiro/2018, realiza o atendimento de **crianças de até 3 anos** e **gestantes** inscritas no **Cadastro Único** para os programas de transferência de renda; e de **crianças de até 6 anos** inscritas no **Cadastro Único**, por meio de visitas domiciliares mensais. Há **441** pessoas em acompanhamento pelo **PCF**. Capacidade de atendimento mensal: **700 usuários**.

SELO PREFEITO AMIGO DA CRIANÇA



Prefeito Marcus Melo e a **atual gestão** municipal receberam da **Fundação Abrinq** o **Selo de Prefeito Amigo da Criança**, em 2020.

▶▶ ASSISTÊNCIA SOCIAL

E MUITO MAIS!

CREAS – Centro de Referência Especializado de Assistência Social

Dois **CREAS** que executam serviço de apoio, orientação e acompanhamento de famílias e indivíduos em situação de ameaça ou violação de direitos por ocorrência de violência física, psicológica, negligência, abuso e/ou exploração sexual, aplicação de medidas socioeducativas, afastamento do convívio familiar, tráfico de pessoas, abandono, trabalho infantil, discriminação e outras formas de violação de direitos. Desde 2017, **CREAS** realizou **10.453** atendimentos.

Programa Conduz

Prefeitura lançou a marca Conduz, iniciativa que promove ações específicas à geração de emprego e renda para jovens, adultos e famílias em situação de vulnerabilidade social. O trabalho é resultado de parcerias entre Secretarias, Fundo Social, empresas e órgãos especializados em qualificação e colocação profissional. Faz parte do Programa Acessuas Trabalho e do Desenvolve Mogi. Vale destacar o acordo de cooperação entre o Projeto Conduz e a empresa Oishii Indústria, Comércio, Importação e Exportação, na Vila São Francisco, que resultou no Projeto Irmãs D'Oca Tapiocaria.

CRAS – Centro de Referência da Assistência Social

7 equipamentos de **CRAS** para ofertar serviços de Proteção e Atendimento Integral a Família – PAIF. Destinados a famílias em situação de vulnerabilidade social decorrente da pobreza, do precário ou nulo acesso aos serviços públicos, fragilização de vínculos, pertencimento e sociabilidade e/ou qualquer outra situação de vulnerabilidade e risco social. Desde 2017, os **CRAS** prestaram **276.068** atendimentos.

Centro POP

Olhar completo para a população de rua. São **7** serviços dentro da Proteção Social Especial de Média e Alta complexidade. Há **5** acolhimentos institucionais, um deles implantado exclusivamente para atender as pessoas em situação de rua, em função da pandemia de Covid-19, totalizando **200** vagas em abrigos. Foi criado o Comitê POP Rua para refletir demandas e avanços em políticas públicas voltadas às pessoas em situação de rua, com a participação da sociedade civil, usuários e poder público.

Central de Atendimento do Cadastro Único

Promoção, manutenção e fiscalização de diversos programas sociais que utilizam como base cadastral o CadÚnico do Governo Federal, como o Bolsa Família, Renda Cidadã e isenções tarifárias, entre outros. Atendidas **47,5** mil pessoas por mês, conforme média registrada no 1º semestre/20. Endereço: R. Francisco Franco, 133, no Centro.

Central de Penas e Medidas Alternativas (CPMA)

Implantado em 9 de maio de 2019, graças a uma parceria entre **Secretaria de Estado de Administração Penitenciária, Prefeitura e Poder Judiciário**, serviço permite **aplicação de penalidades a infratores** de baixo potencial ofensivo, como alternativa à prisão. Estrutura atende no prédio II da Prefeitura, com suporte da Secretaria Municipal de Assistência Social e apoio de mão de obra.

Criação do Terceiro Conselho Tutelar

Mogi das Cruzes ganhou a terceira unidade do Conselho Tutelar, destinada ao atendimento de jovens e crianças em Jundiapéba. Outras **2** unidades atendem no Centro e Braz Cubas.

PETI – Programa de Erradicação do Trabalho Infantil e SEASCA

Serviço Especializado de Abordagem Social de Crianças e Adolescentes: identificação de crianças e adolescentes em situação de trabalho infantil nas ruas com encaminhamentos para a Rede de Proteção. Nos últimos **2** anos, identificados **20** casos de trabalho de rua.

Adesão ao Programa Estratégia Brasil Amigo da Pessoa Idosa.

Ampliação de **20** vagas de instituições de longa permanência para idosos.

Município selecionado no Programa Vida Saudável para a captação de materiais para execução de oficinas de esportes com idosos.

Criação de cartilha para ampliar a destinação de recursos para o Fundo Municipal da Criança e do Adolescente e do Idoso.

Parceria com iniciativa privada para captação de recursos para o Projeto Criamundo.

Mobilização das organizações sociais do município para estimular a participação em editais de chamamento para captação de recursos.

Inscrição dos projetos Playgrounds Adaptados e Programa de Fomento a Aprendizagem no Condeca: captação de R\$ 631.824,10.

Inscrição do Projeto para Centro Dia da Pessoa com Deficiência no Fundo dos Direitos Difusos, sendo captado o valor de R\$ 740.284,49.

CULTURA, TURISMO E JUVENTUDE

A democratização e a popularização da cultura e das artes são os pilares do trabalho para universalizar o acesso aos benefícios culturais, estimular a produção do setor, despertar talentos e ampliar o público das artes. Pela primeira vez na história, a cidade de Mogi das Cruzes passou a contar com um Plano Municipal de Cultura.

Desenvolvido em parceria com a sociedade e agentes culturais, o Plano firma as diretrizes da escalada evolutiva do segmento artístico-cultural. Outro avanço exponencial será a instalação da unidade mogiana do Sesc, prevista para o primeiro semestre de 2021, fruto de extensa articulação junto ao Sistema S, ancorada na vontade popular.

Toda a construção de ações culturais se desenrola com a participação direta da população em suas diferentes faixas etárias e tribos. Com a mesma energia, o turismo foi incrementado com a revitalização de equipamentos culturais, como a Estação Ferroviária de Sabaúna, a criação de novos polos, como o Arquivo Histórico Municipal, e a implantação do Centro de Convenções do Parque Municipal Leon Feffer.



CULTURA, TURISMO E JUVENTUDE

SESC MOGI

Equipamento almejado por mais de 20 anos pela cidade. Foi amplamente aprovado pela população em audiências públicas e consultas em todos os Conselhos Municipais. Vai iniciar suas atividades no município a partir de 2021 por meio de uma unidade provisória. A vinda do equipamento resulta de articulações feitas pela Prefeitura desde o início de 2017.



CASA DAS ARTES

Situada em Cezar de Souza, será o maior equipamento cultural da cidade, com área de 5.654,05 m², sendo 694,53 m² de área construída. Espaço terá bloco multiúso, sala para teatro, salas para aulas de artesanato e atividades de formação, palco externo para eventos e espaços destinados a atividades esportivas. Atende ao propósito da descentralização e está alinhado às metas do Plano Municipal de Cultura. O investimento é de R\$ 2,4 milhões e o prazo das obras, que já começaram, é de 12 meses.

MIT E MTUR



Mogi das Cruzes se tornou Município de Interesse Turístico no final de 2017 e, nos últimos 3 anos, captou R\$ 5.374.465,39 em programas do Ministério do Turismo e Governo do Estado de São Paulo para investimentos em infraestrutura turística. Além do restauro e da revitalização da Estação Ferroviária de Sabaúna e da entrega do **Mirante do Pico do Urubu**, para 2021 serão entregues duas pistas de pump track (pista de ciclismo com lombadas ou rollers), sendo uma no Parque Leon Feffer e outra no Botyra Camorim Gatti.

CULTURA, TURISMO E JUVENTUDE

E MUITO MAIS!

PROFAC

Programa de Fomento à Arte e Cultura de Mogi das Cruzes, com lei aprovada em 2017, que desde então aportou R\$ 1.247.000 para 65 projetos, atendendo aproximadamente 203 mil pessoas.

LIC

Lei de Incentivo Fiscal à Cultura que abriu inscrição para os primeiros projetos em 2017. Já foram repassados R\$ 1.823.800 para 20 projetos, que atenderam 340 pessoas.



CEU DAS ARTES

O Centro de Artes e Esportes Unificados (CEU das Artes) passou por reformas para renovar e melhorar sua estrutura. Foram feitas adequações de pisos das rampas, de piso interno da biblioteca e de muro de divisa, além de reparo em trincas e rachaduras, e pintura interna e externa da biblioteca, tendo o investimento de R\$ 116.247,69. O equipamento também recebeu uma Academia da Terceira Idade (ATI), teve seu espaço externo revitalizado com recursos arrecadados pelo evento Almoço Família Solidária, do Fundo Social de Mogi das Cruzes, e recebeu wi-fi pelo projeto Praças Digitais.



JUVENTUDE

Encontro e diálogo permanentes foram realizados com os grêmios estudantis, fortalecendo e viabilizando o Programa Prefeito Jovem. Foram feitas visitas a 59 escolas estaduais para ouvir demandas da juventude dos jovens da rede estadual. Mais de 800 alunos participaram. Grêmios Estudantis foram fortalecidos e prefeitos jovens, eleitos.

PLANO MUNICIPAL DE CULTURA

Sancionado na 3ª Conferência Municipal de Cultura, realizada em dezembro de 2019, é o primeiro Plano Municipal de Cultural existente na cidade. Atende à demanda de mais de 14 anos e trata de um planejamento para os próximos 10 anos de gestão cultural. Foi resultado de 318 ações de diálogo com a sociedade civil e ampla participação do Conselho Municipal de Cultura.

CASARÃO DO CARMO E MUSEU VISCONDE DE MAUÁ

Ambos passaram por obras de reforma e conservação, entregues em 2017. Foram feitas revisão e melhoria no telhado para a retirada de vazamentos e infiltrações, revisão de calhas, rufos e condutores, revisão e reforma nas portas e janelas, tratamento e recomposição de forros, recomposição de rodapés, pintura geral e revisão nas instalações elétricas e hidráulicas. A obra também compreendeu a recuperação de algumas características originais do prédio, que acabaram modificadas com o passar dos anos, como o piso e as paredes. O investimento foi de R\$ 115.703, 80.



DESENVOLVIMENTO ECONÔMICO

Diante do sacrifício exigido de todos ao longo da pandemia, a equipe da área socioeconômica desenvolveu ações para incrementar negócios no município, seja com a vinda de novas empresas e a ampliação das existentes, seja com a sustentação de empreendimentos ameaçados pela interrupção de atividades na quarentena.

Mogi desponta como a 68ª melhor cidade brasileira para investir em negócios, segundo estudo publicado pela revista *Exame*. Explorando nossas potencialidades, criamos iniciativas capazes de impulsionar a economia local. Criamos a Sala do Empreendedor, que centraliza procedimentos e fluxos, permitindo a abertura de uma empresa em apenas 24 horas.

Paralelamente, foram direcionados conhecimento e esforço para potencializar a qualificação profissional, azeitando a parceria com instituições públicas e privadas. Para impedir que jovens extremamente talentosos continuem sendo obrigados a trabalhar em São Paulo - porque não encontravam na cidade espaço para empreender, desenvolver suas habilidades e se conectar com outros empreendedores - foi criado o Polo Digital.

No ecossistema da revolução tecnológica, o Polo Digital e a Sala do Empreendedor foram eleitas pelo Sebrae as melhores iniciativas do Estado de São Paulo nas áreas de Inovação e Sustentabilidade e de Desburocratização. Acima de tudo, são boas ideias que geram grandes negócios. Inovação, eficiência e dinamismo são características que buscamos implantar na Administração Municipal, rompendo paradigmas para apoiar e incentivar a arte de empreender.



▶ DESENVOLVIMENTO ECONÔMICO

POLO DIGITAL

Iniciativa que apoia o surgimento e desenvolvimento de startups no município, criando um ambiente propício para inovação e retenção de talentos na cidade. É também o berço de ideias que ajuda pequenas empresas a se superarem em tempos de crise. Algumas das iniciativas que surgiram no Polo estão sendo amplamente utilizadas por comerciantes durante a pandemia, como o aplicativo Vetrina.



DESENVOLVE MOGI

Lançado em 2019, o programa tem como base **inovação, qualificação e investimento**. Propõe um novo modelo de **desenvolvimento econômico e social**, baseado no diálogo e na troca de experiências entre todos os agentes, oferecendo oportunidades para o crescimento do setor empresarial e melhores oportunidades e renda aos trabalhadores.

SALA DO EMPREENDEDOR ABRE EMPRESA EM 24 HORAS

Em Mogi, empresas podem ser abertas em 24 horas na nova Sala do Empreendedor. Menos burocracia e mais incentivo aos empresários da cidade.

MAIS EMPREGOS PARA A CIDADE

A Prefeitura vem negociando com várias empresas para instalar ou ampliar suas unidades na cidade. Grupos como Agco/Valtra, Elgin, entre outras, vêm aumentando seus investimentos na cidade.

SISTEMA DE INOVAÇÃO

Cidade possui um **ecossistema de inovação**, formado pelo **Polo Digital** de Mogi das Cruzes, o **Conselho Municipal de Inovação e Tecnologia** (CMIT), o **Fundo Municipal de Inovação e Tecnologia** (FMIT) e a **Escola de Empreendedorismo e Inovação** (EEI).

FEIRA DE EMPREGABILIDADE E INCLUSÃO

Evento em 2019, no Centro Cultural de Mogi das Cruzes, comemorou o Dia Internacional da Pessoa com Deficiência, celebrado em 3 de dezembro. Tratou das oportunidades no mercado de trabalho para PCD.

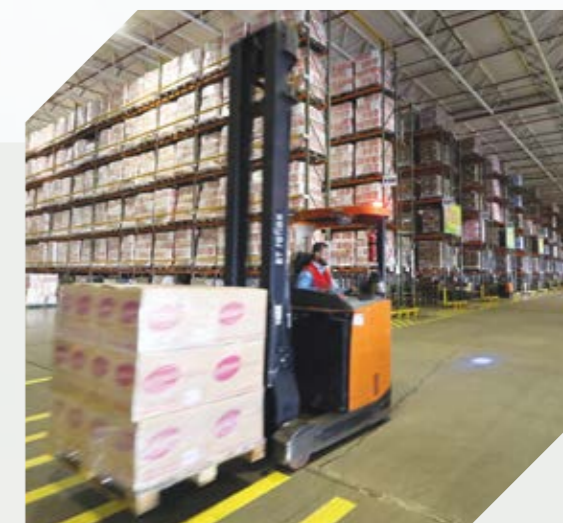

▶▶ DESENVOLVIMENTO ECONÔMICO

BANCO DO POVO

Durante a pandemia concedeu quase **R\$ 2 milhões em crédito**, dentre os **R\$ 25 milhões** oferecidos para todo o Estado.

PROMAE EMPREGA MOGI

Programa Mogiano de Atração de Investimentos e Geração de Empregos estabelece novas diretrizes e concede benefícios e incentivos fiscais e tributários para empresas que venham a se instalar ou as instaladas no município que estejam em processo de expansão.

PARCERIA SEBRAE-SP

Capacitação de empreendedores, que também contam com linha de crédito por meio do Programa Empreenda Rápido, iniciativa em parceria com o Governo do Estado

PREFEITURA LADO A LADO COM AS EMPRESAS

A Prefeitura de Mogi das Cruzes desenvolveu um trabalho de maior proximidade e estreitou o relacionamento com as empresas da cidade, colocando a Administração Municipal em contato com diferentes segmentos para contribuir para o desenvolvimento da cidade e a geração de empregos.

AÇÕES DO POLO DIGITAL

PROGRAMA DE TREINAMENTO ESTÁ NA 7ª EDIÇÃO.

Neste semestre, são **10** eventos programados. Já consolidado como a principal fonte de conteúdo em Mogi das Cruzes sobre **Cultura Startup** (de 30 de setembro a 15 de dezembro).

CAFÉ DIGITAL - BATE-PAPO ON-LINE COM ESPECIALISTAS

Mais de **6,5 mil** visualizações desde março de 2020.

DEMO DAY

O Demo Day está em sua sétima edição, apresentando soluções inovadoras para mentores e parceiros do Polo Digital.

POLO CONECTA

Página que centraliza todo o conteúdo colaborativo produzido pelos membros do Polo, como lives, painéis e conteúdo das startups incubadas. Desde março foram mais de 25 mil visualizações e mais de 29 mil visitas. O projeto está disponível no site <http://poloconecta.pmmc.com.br/>.

▶▶ DESENVOLVIMENTO ECONÔMICO

FÓRUNS E EVENTOS

Fórum de Capital Humano “O protagonismo do capital humano” – Foi realizado por meio da Secretaria de Desenvolvimento Econômico e Social e do Grupo de Recursos Humanos – GRH do Alto Tietê, tendo como público-alvo líderes e profissionais do setor. O objetivo foi apresentar um panorama da área nos dias atuais e perspectivas para o futuro, além de casos de sucesso.

Semana Nacional de Ciência e Tecnologia – Mostra de inovações e serviços tecnológicos para fomentar empreendedorismo.

Fórum de Inovação – Palestras e atividades simultâneas em quatro salas com a participação de instituições de ensino superior da cidade, Sebrae-SP e Associação Alto Tietê Valley.

Fórum de Empreendedorismo “O desafio de inovar” – Teve como meta promover o diálogo entre atores de diferentes segmentos para o levantamento de necessidades e caminhos para aprimorar a parceria entre os empreendedores e o poder público.

Empreenda Rápido – Parceria entre Governo Estadual e Sebrae-SP, com apoio da Prefeitura, no Parque Botyra Camorim Gatti. Mutirão de serviços ao empreendedor, linhas de crédito pelo Banco do Povo em até 48 horas e atendimento do Sebrae-SP. Evento contou com a secretária de Desenvolvimento Econômico do Estado de São Paulo, Patricia Ellen da Silva.

Fórum de Desenvolvimento Econômico de Mogi das Cruzes – Promoveu o desenvolvimento de parcerias e negócios, gerando novas oportunidades de trabalho e apresentando aos participantes as tendências do mercado e da economia. 130 pessoas entre empresários e representantes do poder público (Governos Estadual, Federal e Municipal).



ESPORTE E LAZER

Multiplicar espaços para a prática de esportes e lazer é o grande desafio, enfrentado dia após dia, com medidas concretas para envolver todos os segmentos sociais em cada palmo da cidade.

Até agora, a Prefeitura implantou 14 unidades do Programa Bola na Rede, 28 Academias da Terceira Idade, Academia do Jovem no Parque da Cidade e 5 novos complexos esportivos, entre outros polos.

Mais de 2,5 mil pessoas já foram beneficiadas no Núcleo de Avaliação Física, dotado de equipamentos de alta tecnologia para diagnóstico e orientação sobre as modalidades esportivas mais indicadas, de acordo com as características individuais.

Está em construção o maior Centro de Formação Esportiva de Mogi das Cruzes, onde haverá aulas gratuitas de iniciação esportiva e treinamento em modalidades como basquete, futsal e vôlei. Famílias inteiras, num público superior a 195 mil, já participaram das edições do Bairro Feliz, entre 2017 e março de 2020. O programa oferece um mix de atrações artísticas, de esportes e lazer, além de dezenas de serviços à população.

São exemplos da maratona de ações para estimular as práticas esportivas e propiciar lazer às pessoas de todas as idades, sem perder de vista os ganhos em saúde e qualidade de vida, assim como garantir às crianças e aos adolescentes opções longe das drogas e da violência.



ESPORTE E LAZER

28 ACADEMIAS DA 3ª IDADE ENTREGUES



NAF NÚCLEO DE AVALIAÇÃO FÍSICA



Faz a **avaliação física** dos interessados, por meio de uma série de testes, e já beneficiou mais de **2,5 mil** pessoas.

ACADEMIA DO JOVEM

Inaugurada em 2019, a **Academia do Jovem** é um local para os mogianos fazerem **musculação** gratuitamente.

São **17** aparelhos de aço inox, como máquinas multiúso de musculação, além de halteres, barras e anilhas.



BOLA NA REDE

Áreas públicas abandonadas se transformam em locais para prática de esporte e lazer, como o projeto Bola na Rede, que já entregou 14 campos de futebol em bairros da cidade (Arena Água Verde, Vila Cléo, Jardim Santa Tereza, Complexo do Jardim Camila, Jardim das Bandeiras, Conjunto do Bosque, Vila Industrial, Parque Olímpico, Conjunto Cocuera, Vila da Prata, Vila Ressaca, Vila Estação, Jardim Ivete e Praça da Juventude) e também em outros espaços para a comunidade. Além dos campos, as unidades contam com outras estruturas, como quadras de basquete e ATI.

ESPORTE E LAZER

CENTRO DE FORMAÇÃO ESPORTIVA



A Prefeitura está construindo o **Centro de Formação Esportiva**, ao lado do Ginásio Professor Hugo Ramos. O local vai oferecer aulas de várias modalidades, como futsal, vôlei e basquete, além de ser a nova casa do time de futsal de Mogi das Cruzes.



Programa Bairro Feliz

82 edições realizadas entre 25 de março de 2017 e 14 de março de 2020, com atendimento a **195,4 mil pessoas**. Projeto oferece opções de lazer para a população, com brinquedos infláveis e apresentações artísticas, além de serviços para a população. Em cada edição, entre 50 e 60 serviços são oferecidos.

FINANÇAS

Sempre em sintonia com os anseios da população, foram definidas propostas de investimentos e prioridades no planejamento financeiro e orçamentário do município. As conquistas resultam da busca incessante de soluções para equacionar a queda de arrecadação municipal, decorrente de crises econômicas, agravada nesses tempos de pandemia da Covid-19.

Nada foi paralisado em Mogi. Obras licitadas prosseguem dentro do cronograma, assim como os investimentos já planejados. Para estes, havia reserva orçamentária. O fundamental é manter os serviços públicos existentes e viabilizar recursos para as ações emergenciais relacionadas à pandemia, especialmente na saúde, assistência social, segurança e limpeza pública.



ATUALIZAÇÃO DO CADASTRO DOS IMOVEIS DO MUNICÍPIO

Ferramenta importante para **controle urbano e planejamento** das ações e investimentos, bem como para promoção de justiça tributária.

ELABORAÇÃO DO PLANO PLURIANUAL (PPA) 2018-2021

Estabelece o **planejamento financeiro e orçamentário** de um período de quatro anos, com propostas de investimentos e prioridades. Passou por apreciação popular, por meio de audiências públicas descentralizadas e também recebeu propostas on-line: **709** propostas recebidas.

REFIS

- **2019**
(2 meses de duração) R\$ 41.449.773,65 negociados
- **2017**
(4 meses de duração): R\$ 37.448.842,59 negociados

Crescimento de 10,68% de um para o outro.

TRABALHO CONJUNTO COM A TOPOGRAFIA DA SMPU

Com troca de informação e digitalização de mapas de quadras e setores fiscais (+ de 1.000 documentos); digitalização de + de **500** matrículas, com serviço de atualização por e-mail; regularização de documentos de **640** cadastros fiscais, no período da pandemia; e lançamento de **142.260** carnês e concedidas **9.666** isenções.

INÍCIO DAS TRATATIVAS PARA IMPLANTAÇÃO DA TRAMITAÇÃO ELETRÔNICA DE PROCESSOS ADMINISTRATIVOS TRIBUTÁRIOS E IMPLANTAÇÃO DO DOMICÍLIO TRIBUTÁRIO ELETRÔNICO MUNICIPAL

FORMALIZAÇÃO DO CONTRATO DO PROGRAMA +MOGI ECOTIETÊ JUNTO À CAF
BANCO DE DESENVOLVIMENTO DA AMÉRICA LATINA

EDIÇÃO DO DECRETO Nº. 19.253/20, QUE INSTITUIU O CARTÃO DE DÉBITO CORPORATIVO DE PAGAMENTO DE DESPESAS REFERENTES AO REGIME DE ADIANTAMENTO DE NUMERÁRIO.

FUNDO SOCIAL

O trabalho no Fundo Social considera duas frentes básicas. Uma é a ajuda emergencial para quem precisa muito e não pode esperar. A outra é consolidar bases e fornecer recursos para que a pessoa necessitada possa andar com as próprias pernas no caminho do seu sustento e evolução social.

É assim que o Fundo Social alimenta e aquece da mesma forma que capacita em cursos profissionalizantes, além de resgatar a autoestima de mulheres com câncer que perderam os cabelos na quimioterapia, de estimular pessoas com deficiência a desenvolverem habilidades gastronômicas, de levar a alegria dos brinquedos para as crianças e de oferecer diversão às famílias com o Circo Solidário.

Ações foram pensadas em todos os segmentos para amparar gente de todas as idades, sem deixar de lado a atenção com os animais domésticos abandonados e acolhidos por protetores independentes. Nesse segundo quesito, foi desenvolvida a campanha municipal de maior repercussão social deste século. O projeto Tampinha Solidária mobilizou a sociedade na coleta de 17 toneladas de tampinhas plásticas que, separadas por cores e vendidas pelo Fundo Social, garantiram 7,2 toneladas de ração para cães e gatos.

A ação prossegue e também beneficia o meio ambiente, livre de todo esse plástico que seria descartado no lixo. Todo esse trabalho do Fundo Social é possível graças ao exército de guerreiros da Família Solidária, movimento que reúne 1.150 voluntários.



▶ FUNDO SOCIAL

Campanha Natal de Sorrisos:

90 mil brinquedos arrecadados e distribuídos.

Campanha do Agasalho:



268.127 roupas e 29.557 cobertores arrecadados e distribuídos.



Tampinha Solidária:

são 17 toneladas de tampinhas plásticas vendidas e 7,2 toneladas de ração compradas e distribuídas entre protetores independentes.

Food Truck Solidário:

6 edições realizadas, com público total de mais de 100 mil pessoas.



▶▶ FUNDO SOCIAL

E MUITO MAIS!

Cursos profissionalizantes:
5 mil alunos formados.



Circo Solidário:
15 mil pessoas beneficiadas pelas sessões solidárias, originárias das parcerias com o Circo dos Sonhos, Circo Tihany e Circo Patati Patatá.

Bazar Solidário:
3 edições realizadas, com arrecadação de recursos para a Campanha Natal de Sorrisos.

Família Solidária:
1.175 voluntários cadastrados.

Chefs Notáveis:
86 alunos formados, de três entidades - Apae, Emesp e Asete.

Banco de Perucas:
5.610 mechas recebidas, 280 perucas doadas e 40 devolvidas por pacientes que se recuperaram.

GESTÃO

Desde o início da gestão, esforços foram dirigidos para estimular, reforçar e multiplicar iniciativas inovadoras, capazes de facilitar o acesso a serviços públicos e melhorar ações cotidianas. Explorar tanto quanto possível as ferramentas tecnológicas, a serviço das pessoas, é um dos nossos desafios diários para oferecer transparência, maior economicidade e mais qualidade de vida para os mogianos.

De cara, a Prefeitura procurou democratizar a navegação na internet, garantindo wi-fi gratuito em pontos de grande movimentação. O projeto Praças Digitais já atende a 14 localidades e continua em expansão, além dos novos ônibus dotados de internet gratuita.

A desburocratização e modernização de estruturas da gestão, associadas aos programas permanentes de treinamento e aperfeiçoamento profissional do funcionalismo, são iniciativas de rotina para elevar a qualidade do atendimento e responder com eficácia às demandas dos mogianos. Destaque para os múltiplos serviços oferecidos nas três unidades do PAC - Pronto Atendimento ao Cidadão, que registram média de 650 atendimentos por dia.

São exemplos de um conjunto de ações que renderam a Mogi posições de destaque em dois setores do ranking Connected Smart Cities 2019, realizado pela Urban Systems após análise de todas as cidades do Brasil com mais de 50 mil habitantes. Mogi desponta entre as 100 melhores nos eixos de Tecnologia e Inovação (65º) e Economia (70º).



GESTÃO

- **Criação da Carta de Serviços** da Prefeitura de Mogi das Cruzes, com padronização de normas e processos para acesso aos serviços públicos, desburocratizando e facilitando o acesso das informações aos munícipes.
- **Governo On-line** – Disponibilização crescente de serviços via web. Hoje, mais de 230 serviços podem ser solicitados via internet.
- **Portal da Transparência** – Otimização e modernização do portal, que disponibiliza todos os dados oficiais da Administração Pública para livre consulta.
- **Atendimento Geral** – PAC – Três unidades: prédio-sede da Prefeitura, Braz Cubas (Rua Capitão Francisco de Almeida, 47) e Centro Integrado de Cidadania (CIC) de Jundiapéba. As unidades do prédio-sede da Prefeitura e de Braz Cubas foram reformadas e modernizadas.
- **Praças Digitais** – Wi-fi gratuito para democratizar a navegação na internet. São 14 pontos espalhados pelo município, e o 15º está em implantação.



GOVERNO

Encaramos o drama da falta de espaço para sepultamentos na cidade e buscamos **soluções**, otimizando a área disponível no Cemitério da Saudade. Construimos **920** novos jazigos, sendo **600** unidades após o início da pandemia de **Covid-19**, quando as projeções indicavam severo aumento do número de óbitos em função da doença. Ao mesmo tempo, foi criada a Comissão de Análise e Revisão de Contratos (Comarca), com a participação de diversas secretarias municipais. O trabalho permitiu economia estimada em **R\$ 103 mil** mensais por conta de renegociações contratuais.



HABITAÇÃO

O município possui forte atuação no combate ao déficit habitacional, aderindo a programas das esferas federal e estadual para viabilizar a oferta de moradias subsidiadas a famílias carentes. A iniciativa permitiu a entrega de 820 unidades de 3 empreendimentos do Minha Casa Minha Vida. Simultaneamente, amplo trabalho foi desenvolvido para sepultar a insegurança de décadas no cotidiano de milhares de moradores de áreas urbanas que adquiriram seus imóveis, mas, por razões diversas, não detêm os títulos de propriedade.

A solução chama-se regularização fundiária, caminho lento, caro e burocrático, efetivado em parceria com o Governo Estadual por meio do programa Cidade Legal. Já foram regularizados 14 núcleos habitacionais, contemplando mais de 3 mil famílias. A formalização da escritura, com papel passado, é de fundamental importância para garantir segurança jurídica às pessoas que, enfim, recebem os títulos de propriedade dos imóveis. Elas passam a ser donas de fato e de direito.



HABITAÇÃO

E MUITO MAIS!

Regularização fundiária

São 17 núcleos regularizados, mais de 3 mil famílias beneficiadas, incluindo a aquisição da área da Vila Nova União, colocando fim ao drama das famílias que já durava mais de quatro décadas.



CHÁCARA SANTO ÂNGELO

Início do processo de regularização fundiária da Chácara Santo Ângelo, um dos núcleos mais complexos da região, com incidente ambiental (Área de Proteção Permanente e Área de Proteção e Recuperação de Mananciais) e Incrá, atendendo mais de 1.200 famílias

Desapropriações amigáveis para implantação de sistemas de esgotamento sanitário no bairro do Botujuru.

Caso CTEEP

Reuniões periódicas com representantes da empresa, estudos de manutenção das construções, com segurança, e remoção para as demais - Total de 461 famílias.

Cadastro do Município no Programa Estadual "Nossa Casa".

Desocupação e demolição de mais de 200 ocupações em área de risco (Conjunto Jefferson, Alto da Boa Vista, Rua Profeta Jonas, encosta do Jd. Layr e Jd. das Bandeiras).

Suporte ao trabalho de monitoramento, fiscalização e combate às ocupações irregulares, com a implantação de sinalização em áreas congeladas.

PÓS-OCUPAÇÃO

Mais de R\$ 650 mil investidos em trabalhos de pós-ocupação nos empreendimentos do Programa Minha Casa Minha Vida

PROGRAMA MINHA CASA MINHA VIDA

820 unidades habitacionais entregues, pelos empreendimentos Tietê, Maitaca e Manacá, no distrito de Braz Cubas

OUVIDORIA

A participação popular é o pilar fundamental para lastrear as decisões do gestor público. A Ouvidoria Municipal é o mais potente canal para receber e fazer ecoar na Administração Municipal a voz dos mogianos. O esforço é para tornar essa ferramenta cada vez mais ágil, eficiente e acessível.

OUVIDORIA INCORPORA FERRAMENTAS DIGITAIS

Desde março de 2019, a Ouvidoria iniciou uma fase de modernização, incluindo ferramentas digitais e de registro de demandas pelas redes sociais. Com isso, hoje os mogianos que quiserem fazer solicitações na Ouvidoria Municipal possuem várias ferramentas de comunicação: número de WhatsApp (97133-1999), página no Facebook (Ouvidoria de Mogi das Cruzes), o tradicional telefone 156 e o aplicativo eOuve, que permite aos cidadãos terem acesso à Ouvidoria pelo celular.



SERVIÇOS URBANOS E OBRAS

Cuidar da zeladoria da cidade é o mais singelo dos serviços mantidos pela Prefeitura, mas de fundamental importância para garantir a boa qualidade de vida aos mogianos. Uma das iniciativas criadas pela Prefeitura foi o Programa Cuida+Mogi, premiado pelo Instituto InovaCidade, em Curitiba (PR), como a melhor iniciativa do País para otimizar os recursos disponíveis para manutenção da cidade.

Outro destaque para potencializar trabalhos e reduzir despesas com locações foi a renovação completa da frota de veículos e maquinário. São cuidados diários para tornar melhor o cotidiano dos moradores. Com seus 721 km² de extensão territorial, a cidade estará sempre precisando de zeladoria em algum ponto. A população é a melhor fiscal, registrando demandas na Ouvidoria Municipal e no portal da Prefeitura. Os esforços são para atender com agilidade e eficiência.



SERVIÇOS URBANOS E OBRAS

RECAPEAMENTO E ASFALTAMENTO



Ao longo dos últimos 4 anos, as Secretarias Municipais de Serviços Urbanos e Obras foram responsáveis por trabalhos de recapeamento e asfaltamento em cerca de 300 mil m² de vias públicas de Mogi das Cruzes.

RENOVAÇÃO DE FROTA E MAQUINÁRIO



No ano de 2018, a Secretaria Municipal de Serviços Urbanos adquiriu uma frota, composta por 75 novas máquinas e equipamentos, para agilizar e otimizar os trabalhos de manutenção de vias e espaços públicos da cidade. O trabalho de renovação de frota teve continuidade em 2020, com a aquisição de mais 4 equipamentos, destinados a trabalhos de drenagem.

OBRAS DE DRENAGEM EM JUNDIAPEBA

R\$ 1,5 milhão investidos e 2 km de novas tubulações implantadas.

MUTIRÕES CUIDA+MOGI

100% da zona urbana atendida com as forças-tarefa de zeladoria.

IMPLANTAÇÃO DE GUIAS E SARJETAS EM JUNDIAPEBA

R\$ 191.113,53 e 23 ruas atendidas.

GRADIL DO CORREGO DOS CORVOS

Uma das mais antigas reivindicações de Cezar de Souza foi atendida em 2019, com a instalação de gradis metálicos de proteção nas duas margens do Córrego dos Corvos, na Avenida Paulo VI. Foram 2 km de gradis de ferro, sendo 1 quilômetro em cada margem.

TRANSPORTES MOBILIDADE URBANA

A Secretaria de Transportes atuou na organização do trânsito para melhorar a acessibilidade e segurança viária na cidade. Os trabalhos incluem 137 rampas de acessibilidade, 55 travessias iluminadas, 15 lombofaixas, 18 novas botoeiras sonoras e 17 pontos com linha de estímulo à redução de velocidade, entre outras ações.

Um programa de melhoria contínua rege o funcionamento do transporte coletivo na cidade, perseguindo as metas de serviço eficiente, com pontualidade, frequência, segurança, lotação adequada, limpeza e cortesia no atendimento, sob monitoramento constante para identificar e corrigir falhas.

Desde 2017, 154 novos ônibus entraram em circulação para substituir antigos, mantendo a frota renovada, em condições de oferecer qualidade e conforto aos usuários. Também foram implantados 100 abrigos de pontos de ônibus, outros 127 estão em licitação e mais 386 coberturas seguem em fase de aprovação junto ao Governo Federal.

A mobilidade urbana recebe atenção redobrada com a moderna Avenida das Orquídeas, que completou o Corredor Leste-Oeste, agilizando a ligação com Suzano e Rodoanel, além de criar o novo eixo de desenvolvimento socioeconômico. Na área central, a entrega do 2º túnel do Complexo Viário Tirreno Da San Biagio eliminou o transtorno que parava o Centro, a cada 3 minutos, para a passagem de trens. Essas duas obras estruturantes ilustram a cruzada de iniciativas voltada à otimização e segurança nos deslocamentos.



TRANSPORTES/MOB. URBANA

CONCESSÃO DO TERMINAL GERALDO SCAVONE



A concessão prevê reforma, ampliação e modernização do terminal rodoviário. A estimativa total de investimento, cumpridas todas as etapas, é de R\$ 2.392.886,25, conforme contrato.

TRANSPORTE POR APLICATIVOS

A Prefeitura regulamentou a atividade de transporte por aplicativos na cidade com a Lei Municipal 7.408/18. Em 2019, após discussões com representantes da categoria, a Administração encaminhou para a Câmara Municipal o Projeto de Lei nº 115/2019, com alterações na legislação. No projeto de lei proposto, a forma de recolhimento da taxa pelo uso do sistema viário seria percentual sobre o valor arrecadado com as viagens, assim como seriam retiradas as exigências de endereço dos motoristas no município, propriedade/declaração de permissão de uso do veículo, além de aumentar a idade máxima de 6 para 8 anos.

CONCESSÃO DO PÁTIO MUNICIPAL DE VEÍCULOS

Em 2019, a empresa Alves e Yoshi Comercial e Distribuidora assumiu o pátio municipal de veículos, em substituição à empresa Octágono. O novo pátio fica na Avenida João XXIII, na área que já recebeu os Laboratórios Griffith.

NOVA LEI MUNICIPAL DO TÁXI

A Lei Municipal 7.352, de 3 de maio de 2018, tratou sobre o serviço de transporte individualizado de passageiros em táxis. Entre os benefícios da legislação para os taxistas, está a possibilidade de transferência da permissão, uma reivindicação da categoria.

SETORIZAÇÃO DOS AGENTES DE TRÂNSITO

Com a ampliação no número de agentes municipais de trânsito e de viaturas, a Secretaria Municipal de Transportes otimizou o atendimento à população. Assim, as equipes foram distribuídas em pontos estratégicos da região central e dos distritos para permitir o atendimento mais rápido em casos de emergências e maior presença em locais que necessitam ser monitorados ou de orientação a motoristas. Foram adquiridos 6 automóveis e 10 motocicletas. Está em andamento a aquisição de mais 8 automóveis.

▶ TRANSPORTES/MOB. URBANA

MODERNIZAÇÃO DA ZONA AZUL



O novo contrato do sistema de Zona Azul, assinado em 2019, permitiu a modernização do serviço na cidade. Nos parquímetros, além de moedas, o pagamento passou a ser feito com cartões de débito e crédito. O usuário digita a placa do veículo, não precisando retornar para deixar o comprovante no painel.

MOVIMENTO PAULISTA DE SEGURANÇA NO TRÂNSITO

Em 2018, Mogi das Cruzes assinou a participação no Movimento Paulista de Segurança no Trânsito, iniciativa do Governo do Estado que busca a diminuição do número de mortes decorrentes de acidentes de trânsito. O município também celebrou parceria com o Detran, para a sinalização de 76 quilômetros de ruas e avenidas.

CRIAÇÃO DO COMITÊ DE SEGURANÇA VIÁRIA

Criado no dia 21 de agosto de 2018, o Comitê de Segurança Viária tem a missão de discutir ações e propor ideias para a melhoria da segurança viária, além de analisar o número de ocorrências registradas no território do município, principalmente com vítimas fatais, apontadas pelo sistema Infosiga.

CERTIFICAÇÃO NO PROGRAMA LAÇO AMARELO

Em 2019, Mogi das Cruzes recebeu o certificado Cidade Laço Amarelo, concedido pelo Observatório Nacional de Segurança Viária, como reconhecimento pelo investimento da Prefeitura na busca por um trânsito mais seguro.

CARTILHA SINFONIA NO TRÂNSITO

Lançada em 2019, a cartilha faz parte do trabalho de Educação para o Trânsito, desenvolvido pela Secretaria Municipal de Transportes. Com tiragem inicial de 25 mil exemplares, ela apresenta diversas situações do cotidiano, sempre destacando a importância do respeito às regras do trânsito.

VERDE E MEIO AMBIENTE

Uma das provas da qualidade da gestão ambiental municipal é a conquista inédita do Selo Município VerdeAzul por Mogi das Cruzes. Mogi obteve 2 certificações consecutivas, anunciadas em 2019 e 2020.

Mogi saiu da 134ª colocação entre os municípios certificados em 2016 para a 25ª neste ano. O desempenho reflete os esforços contínuos para preservação ambiental, com significativo incremento da coleta seletiva, da arborização, da educação ambiental e do saneamento básico.

Num trabalho de fôlego, a Prefeitura conseguiu em 2018 que a Serra do Itapeti fosse reconhecida como Área de Proteção Ambiental (APA) pelo Governo do Estado. Isso representa mais recursos para preservação e fiscalização. Outra iniciativa pioneira foi o lançamento do Plano Municipal da Mata Atlântica, construído com participação popular.

Ao mesmo tempo, foi deflagrada a maratona da arborização urbana com a meta de plantar 50 mil árvores até o final do ano. Para viabilizar o processo e estimular a população a contribuir, a Secretaria do Verde mantém no Parque Leon Feffer o Viveiro Municipal, onde as pessoas podem retirar gratuitamente mudas para o plantio.

Para incrementar a educação ambiental, a Prefeitura revitalizou o Núcleo Ambiental da Ilha Marabá, recebendo visitantes interessados em aprender sobre o ecossistema. Também foi criado o Junho Verde, um mês inteiro de atividades para reforçar a conscientização ambiental.



▶ VERDE E MEIO AMBIENTE

JUNHO VERDE



Um mês inteiro de atividades para promover a **conscientização ambiental** na cidade, com palestras, doação de mudas e informação para o público.

SELO MUNICÍPIO VERDEAZUL

A iniciativa do Governo do Estado de São Paulo é um reconhecimento à gestão ambiental municipal. E Mogi recebeu o selo pelo resultado de ações de preservação do meio ambiente, coleta seletiva, arborização, educação ambiental e saneamento básico. A cidade já ganhou sua 2ª certificação em 2020. É a prova de que Mogi das Cruzes tem compromisso permanente com o respeito à natureza.

ILHA MARABÁ



Reaberta ao público em 2019, a Ilha Marabá é um **importante núcleo de educação ambiental**, onde acontecem visitas monitoradas. Os visitantes percorrem uma trilha, com uma ponte sobre o Rio Tietê e aprendem sobre o ecossistema com uma verdadeira aula prática.

ARBORIZAÇÃO URBANA

50 mil árvores foram plantadas em toda a cidade, incentivando inclusive cidadãos e empresas. A Prefeitura faz o plantio regular de árvores e as pessoas também podem colaborar, procurando informações e mudas no Viveiro Municipal, que foi reaberto em 2018, no Parque Leon Feffer.



RECONHECIMENTO, EM 2018, DA SERRA DO ITAPETI COMO ÁREA DE PROTEÇÃO AMBIENTAL (APA) PELO GOVERNO DO ESTADO

Conclusão de um trabalho de 5 anos de levantamento, catalogação e comprovação da riqueza e diversidade ambiental da área

▶▶ VERDE E MEIO AMBIENTE

E MUITO MAIS!

Sistema Municipal de Licenciamento Ambiental de alto impacto com sistema digital de tramitação e aprovação de projetos.

Criação da Política Municipal de Educação Ambiental por meio da Lei 7582/2020.

Jardim Sensorial no Parque Centenário da Imigração Japonesa.

Criação do Corredor Ecológico Ambiental no Plano Diretor.

Parceria com a Cooperativa Cata Sampa dinamizou a reciclagem e garantiu ganho mensal de R\$ 1,3 mil aos 40 cooperados.

Índice de reciclagem do município aumentou de 1% em 2016 para 5% em 2020.

Programa Recicla+Mogi passou a atender aos bairros 3 vezes por semana a partir de 2017. Antes eram 2 vezes na semana. Índice de reciclagem do município passou de 1% em 2016 para 5% em 2020.

Reforma da sede da Secretaria do Verde e Meio Ambiente, aquisição de máquinas e equipamentos com compensações ambientais que somaram cerca de R\$ 2,5 milhões

A cidade conquistou por 3 vezes o Prêmio Governador André Franco Montoro, em reconhecimento à sua gestão ambiental eficiente como melhor município da Bacia Hidrográfica do Alto Tietê.

Serviço de poda de árvores foi assumido em 2019 pela Secretaria do Verde: foram feitas 5.724 podas entre outubro de 2019 e outubro de 2020.

Passeios ciclísticos, caminhadas ecológicas, visitas à Ilha Marabá, Parque Chiquinho Verissimo.

Viveiro de Mudanças: reaberto em junho de 2018 no Parque Leon Feffer: 3.195 doações realizadas.

Parcerias com Fundação Florestal, Universidades, ABREE para políticas públicas ambientais.

COVID-19

AÇÕES NA PANDEMIA

Em Mogi das Cruzes, todas as ações adotadas pelo município foram embasadas em critérios técnicos e científicos. O Comitê Gestor para enfrentamento da Covid-19 foi formado exclusivamente por médicos da rede pública e privada da cidade. Esse respaldo garantiu todo o suporte médico hospitalar para que os mogianos encontrassem na cidade todo o cuidado necessário para encarar a doença.

Em Mogi, nenhum morador da cidade ficou sem atendimento médico ou precisou procurar socorro em outras cidades. Pelo contrário! A estrutura montada e preparada ofereceu retaguarda para pessoas do entorno. Pelo menos 40% das internações e consultas no Hospital Municipal, transformado em referência no tratamento da Covid-19, eram de moradores de cidades vizinhas.

Articulações com o Governo do Estado, remanejamento de alimentos da merenda escolar e parceria com Banco do Brasil e outras empresas da cidade também asseguraram alimento na mesa de todos os mogianos no período mais crítico da pandemia.



▶ COVID-19

SAÚDE

Hospital Municipal/Centro de Referência do Coronavírus.

Unidade mantém atendimento especializado em pacientes de Covid-19. Balanço: 19.940 atendimentos e 1.256 internações (até 30/10).

Testes rápidos Covid-19.

A Secretaria Municipal de Saúde realiza testes rápidos para Covid-19 em todos os Prontos Atendimentos 24 horas, Postos de Saúde e unidades da Estratégia Saúde da Família, conforme critérios preconizados pelo Ministério da Saúde - Mogi já realizou cerca de 50 mil testes.

Hospital de Campanha e Serviços especiais

- De 26/5 a 31/8 (95 dias)
- 496 pacientes atendidos

Promoção de 3 baterias de rastreamento de Covid-19 na cidade.

A última testou 3.749 crianças e adolescentes no período de 21 a 25 de setembro, dos quais 159 testaram positivo para Covid-19 (prevalência de 4,2%).

Também são realizados exames PCR (tipo swab) nos Prontos Atendimentos 24 horas, exceto o Pró-Criança (procedimento indicado para maiores de 15 anos). Os exames devem ser solicitados pelo médico assistente.



EDUCAÇÃO

Retomada das atividades a distância.

11 de maio - Lives de orientação para atividades do projeto Para fazer em casa - Reposição.

7/4 - Início do projeto Para fazer em casa, material desenvolvido pelo Departamento Pedagógico.

18 de maio - Início das videoaulas pelo YouTube e pela página do Facebook da SME.

1º de junho - Início da exibição pela TV Câmara no canal 3.2 UHF e pelo site www.cmmc.sp.gov.br.

Entrega de material didático.



CULTURA

Lei Aldir Blanc

A Secretaria Municipal de Cultura e Turismo se mobilizou para inscrever a cidade na Lei Aldir Blanc, criada pelo Governo Federal com o intuito de garantir renda emergencial para trabalhadores da cultura e manutenção dos espaços culturais durante o período de pandemia da Covid-19. A agilidade no processo de inscrição do município e a elaboração de um plano de trabalho específico fizeram com que Mogi das Cruzes fosse beneficiada no primeiro lote de transferência de recursos federais, com a quantia total de R\$ 2.747.383,60.

Auxílio emergencial do município

Prefeitura criou mecanismos para garantir auxílio emergencial aos profissionais das áreas de cultura e turismo, visando diminuir o impacto socioeconômico nos setores. Recursos que seriam destinados a outras finalidades foram realocados, ao mesmo tempo em que o desenvolvimento de atividades por meio de plataformas digitais foi fomentado. Ao todo, foram cerca de R\$ 250 mil destinados às duas mostras. Também houve apoio a grupos de congada, marujada e moçambique, que estão na lista de bens imateriais integrantes do patrimônio cultural do município.

• **Movi.Ar: 260 lives e 122 mil pessoas alcançadas.**

• **Tour.Mogi: 30 lives e 12 mil pessoas alcançadas.**



▶ COVID-19

SEGURANÇA

Força-tarefa para inibir aglomerações e autuar estabelecimentos que estejam infringindo as normas sanitárias para funcionamento do comércio e serviços.



DESENVOLVIMENTO

Em junho foram abertas 1,5 mil vagas para 55 cursos on-line gratuitos de qualificação para mogianos a partir dos 16 anos.

Parceria entre a Administração Municipal e a empresa Fenícia Cursos, Treinamentos e Capacitações.

Dentro do contexto da pandemia, foi desenvolvido o Plano de Retomada Econômica, que tem como objetivo estimular o desenvolvimento da cidade, a criação de empregos e a geração de renda.

Traz diretrizes nos setores de empregabilidade, de apoio ao empreendedor, de parceria com as indústrias e de inovação tecnológica.



ASSISTÊNCIA SOCIAL

Abertura de dois serviços de acolhimento provisório para pessoas em situação de rua, na Vila São Francisco e em Cezar de Souza: 100 vagas. Taxa média de ocupação de 75%, porém houve momentos de ocupação máxima.

A unidade de Cezar de Souza finalizou as atividades em 30 de setembro, com a transferência dos acolhidos para os 4 abrigos convencionais existentes na cidade, que reúnem 156 vagas para acompanhamento integral.

A unidade da Vila São Francisco, com 50 vagas, seguirá em funcionamento até 31 de dezembro deste ano.

Programa Gratuidade à Alimentação, do Governo do Estado, que fornece refeições gratuitas do Bom Prato para pessoas em situação de rua: 150 cartões emitidos. Média de 50 pessoas em situação de rua fazem uso diário do benefício.

Programa Alimento Solidário, do Governo do Estado.

28 mil kits de alimentação entregues a cidadãos inscritos no CadÚnico e que recebem o benefício do Bolsa Família no valor de até R\$ 89 per capita.

Distribuição de 10 mil kits de alimentos compostos por produtos da agricultura familiar, a partir da interface com entidades sociais do município: iniciativa foi possível a partir de um recurso de R\$ 1 milhão da Fundação Banco do Brasil, numa ação do projeto Quitanda Social, articulada entre a Prefeitura de Mogi das Cruzes, a Coordenadoria de Desenvolvimento Rural Sustentável (CDRS) do Governo do Estado) e cooperativas de agricultores da cidade, como a Cooprojur e Agricultores do Quatinga, além das Secretarias de Assistência Social e de Agricultura.



AGRICULTURA

A Secretaria Municipal de Agricultura e o Polo Digital fizeram um trabalho em conjunto com a **startup Agrigu**, que havia desenvolvido uma solução para o **comércio on-line** de produtos hortifrúteis. Foram feitas as adaptações visando atender às necessidades dos empreendedores para manter o abastecimento dos mogianos, oferecendo um conceito novo para aquisição de alimentos. Por meio dessa parceria entre a Administração Municipal e a startup, foi lançada a plataforma **Agrigu - Mogi é Agro**.

O diálogo com o Governo Estadual neste período também trouxe benefícios aos produtores, como a autorização para o funcionamento de floriculturas, garden centers e mercados de flores no início de maio.



▶ COVID-19

FUNDO SOCIAL

Confecção e distribuição gratuita de 63 mil máscaras de proteção, empenho de voluntários do programa Família Solidária na montagem de milhares de cestas básicas e apoio a idosos abrigados em entidades com compras de insumos essenciais.



VERDE E MEIO AMBIENTE

Durante a pandemia, a Prefeitura manteve o pagamento mensal aos catadores de recicláveis da Cata Sampa, que é próximo a R\$ 1,3 mil. Os caminhões do Recicla + Mogi continuam passando normalmente nos bairros três vezes por semana, mas todo o material é encaminhado ao aterro de Jambeiro.



OUTRAS ÁREAS

GESTÃO

Criação de canais eletrônicos de comunicação para que a população tivesse acesso aos serviços municipais, principalmente com a utilização do aplicativo WhatsApp.

FINANÇAS

Adiamento para o segundo semestre deste ano do pagamento das parcelas de IPTU referentes aos meses de abril, maio, junho e julho, em função da pandemia da Covid-19.





É POR VOCÊ QUE A GENTE TRABALHA

Ninguém faz nada sozinho. Nossos desafios foram enfrentados com a força dos servidores públicos municipais que todos os dias abraçam nossa maior causa: **trabalhar para que cada mogiano viva melhor.**

Todos os nossos projetos, cada realização, foram definidos e executados com muito amor. **Amamos a nossa cidade.**

Mais importante do que nossa gestão é a nossa contribuição para que Mogi das Cruzes continue no caminho do desenvolvimento. Nossas realizações são o meio, mas o fim sempre será o bem-estar das pessoas e o nosso orgulho de ser mogiano.

Mogi é uma cidade que cresce.

Mogi é a casa que escolhemos para morar.

O que de bom fizermos não desaparece.

Traz a certeza que esse é o nosso lugar.

REDE MUNICIPAL DE SAÚDE



CRESCIMENTO DE QUASE **15%**

EXPANSÃO DA REDE

2017	2020
68 UNIDADES E/OU SERVIÇOS	78 UNIDADES E/OU SERVIÇOS
22 UNIDADES BÁSICAS DE SAÚDE	21 UNIDADES BÁSICAS DE SAÚDE (1 UBS TRANSFORMADA EM PSF)
12 EQUIPES ESTRATÉGIAS DE SAÚDE DA FAMÍLIA	16 EQUIPES ESTRATÉGIAS DE SAÚDE DA FAMÍLIA
1 EQUIPE DE AGENTES COMUNITÁRIOS DE SAÚDE	4 EQUIPES DE AGENTES COMUNITÁRIOS DE SAÚDE
20 UNIDADES ESPECIAIS	20 UNIDADES ESPECIAIS
3 UNIDADES DE SAÚDE MENTAL - AMBULATÓRIO MUNICIPAL, CAPS II E CECCO	6 UNIDADES DE SAÚDE MENTAL - AMBULATÓRIO MUNICIPAL, CAPS INFANTIL, CAPS II, CECCO, CAPS AD E RESIDÊNCIA TERAPÊUTICA
1 HOSPITAL MUNICIPAL "PREFEITO WALDEMAR COSTA FILHO"	1 HOSPITAL MUNICIPAL "PREFEITO WALDEMAR COSTA FILHO" 1 HOSPITAL DIA EM JUNDIAPEBA
7 UNIDADES DE PRONTO ATENDIMENTO	7 UNIDADES DE PRONTO ATENDIMENTO
2 UNIDADES DE SAÚDE ANIMAL: CCZ E CENTRO DE BEM-ESTAR ANIMAL	2 UNIDADES DE SAÚDE ANIMAL: CCZ E CENTRO DE BEM-ESTAR ANIMAL

PRINCIPAIS ATENDIMENTOS - SÉRIE HISTÓRICA

	2016	2017	2018	2019	Varição 2016-2019
CONSULTAS ATENÇÃO BÁSICA	342.353	345.189	426.662	556.279	+62,49%
CONSULTAS ESPECIALIDADES	182.822	161.470	174.300	261.983	+43,30%
URGÊNCIA E EMERGÊNCIA	416.449	610.078	695.536	728.054	+74,82%
EXAMES LABORATORIAIS	958.733	937.600	1.051.770	1.114.710	+16,27%
TOTAL	1.900.357	2.054.337	2.348.268	2.661.026	+40%

AMPLIAÇÃO ESF - ESTRATÉGIA SAÚDE DA FAMÍLIA

	Junho/2016	Junho/2020
EQUIPES	15	20
FAMÍLIAS ASSISTIDAS (CAPACIDADE)	17.379	19.107
PESSOAS ATENDIDAS EM VISITAS DOMICILIARES	22.573	40.086

EDUCAÇÃO

EVOLUÇÃO DA REDE MUNICIPAL DE ENSINO

INDICADORES	2017	2020*	VARIAÇÃO 2017-2020	2021**	VARIAÇÃO PROJETADA 2017-2021
ALUNOS	45.695	47.572	+4,11%	49.472	+8,27%
TOTAL DE UNIDADES	205	212	+3,41%	218	+6,34%
UNIDADES EM TEMPO INTEGRAL	138	142	+2,90%	148	+7,25%
ALUNOS EM PERÍODO INTEGRAL***	21.949	24.480	+11,53 %	26.105	+18,93%

* Ref. agosto/2020 - Sistema de Gestão Educacional (SGE) da Secretaria Municipal de Educação. ** Projeção de atendimento considerando a entrega de novas unidades e uma ampliação, que receberão alunos no próximo ano.

*** SGE considera número de matrículas em 20/8/2020. Se avaliada a capacidade das escolas que atendem em período integral, o número corresponde a 25.257 = 53,09% do contingente estudantil

TRANSPORTE ESCOLAR

ANO	ORÇAMENTO PMMC	ORÇAMENTO EDUCAÇÃO	%
2020*	1.657.245.898,99	426.112.989,37	25,71%
2019	1.489.984.185,32	424.381.181,56	28,48%
2018	1.296.240.105,76	383.844.224,16	29,61%
2017	1.303.748.424,08	370.450.225,37	28,41%

* Orçamento composto pelos recursos municipais e vinculados. Atualizado até 5/10/20

ANO	ESCOLA DE TEMPO INTEGRAL	ZONA RURAL	ZONA URBANA	PASSE ESCOLAR	TOTAL
2017	3.484	2.949	659	440	7.532
2019	4.202	3.781	4.373	257	12.613
Crianças - 1 a 5 (Integral)	202,30	219,75	243,90	265,50	+31,24%
Variação 2017-2019					+67,46%

VALOR DA SUBVENÇÃO POR CRIANÇA, MENSALMENTE

NÍVEL	2017	2020*	VARIAÇÃO 2017-2020	2021**	VARIAÇÃO PROJETADA 2017-2021
BERÇÁRIO	555,60	603,60	670,00	729,75	+31,34%
CRIANÇAS - 1 A 5 (PARCIAL)	319,10	346,70	384,85	419,00	+31,31%
CRIANÇAS - 1 A 5 (INTEGRAL)	202,30	219,75	243,90	265,50	+31,24%

CRESCER

ANO	CURSOS OFERTADOS	VAGAS	INSCRIÇÕES
2017	632	18.960	76.472
2018	851	19.975	89.991
2019	1.001	24.130	102.047

REDUÇÃO DO TEMPO PARA APROVAÇÃO DE PROJETOS

2016

90 DIAS (MÉDIA)

2020

15 DIAS (MÉDIA)

* Há casos em que os projetos foram aprovados em apenas 24 horas, quando toda a documentação apresentada pelo projeto estava correta.

UMA CIDADE MAIS SEGURA

DADO	2016	2020	VARIAÇÃO
CÂMERAS DE MONITORAMENTO	52	128	+ 146%
VIATURAS DA GUARDA MUNICIPAL	20	49	+ 145%
EFETIVO DA GUARDA MUNICIPAL	188	241	+ 28,1%
GRUPAMENTOS ESPECÍFICOS DA GUARDA MUNICIPAL	0	4	
BASES DA GUARDA MUNICIPAL	0	5	
EFETIVO DE FISCALIZAÇÃO	23	34	+ 47,8%
EFETIVO DA DEFESA CIVIL	2	8	+ 300%

EVOLUÇÃO DE NÚMEROS DA GUARDA MUNICIPAL

ITEM	2016	2020	VARIAÇÃO
EFETIVO	188	241	+ 28,1%
VIATURAS	20	49	+ 145%
CÂMERAS DE MONITORAMENTO	53	119	+ 124,5%
BASES DA GM	0	5	
ARMAMENTO	0	70*	

(*) 60 PISTOLAS
DOADAS PELA
POLÍCIA CIVIL E 10
ARMAS CALIBRE 12
(PREFEITURA)

ABASTECIMENTO DE ÁGUA

SEMAE ATENDE A
98%
DA ÁREA URBANA

O sistema é composto pela Estação de Captação e Recalque 2 (ECR-2) Pedra de Afiação, no Rio Tietê, bairro Rio Acima, 2 estações de tratamento (ETA Centro e ETA Leste, no Socorro), 27 reservatórios e 24 estações elevatórias (bombeamento).

DADO	2016	2017	2018	2019	2020
REDES DE ÁGUA (EXTENSÃO EM KM)	1.088	1.118	1.137	1.152	1.173
REDES DE ESGOTO (EXTENSÃO EM KM)	777	795	805	829	834
ORÇAMENTO SEMAE	R\$ 132 MILHÕES	R\$ 156 MILHÕES	R\$ 173 MILHÕES	R\$ 175 MILHÕES	R\$ 185 MILHÕES

▶▶ AGRICULTURA

ORÇAMENTO

ANO	VALOR
2017	R\$ 1.249.500
2018	R\$ 2.161.500
2019	R\$ 2.518.400
2020	R\$ 8.829.615,96*

(*) Inclui Convênio Finisa de R\$ 6.597.415,96.

AGRICULTURA FAMILIAR – PROGRAMA NACIONAL DE ALIMENTAÇÃO ESCOLAR – COOPERATIVAS DA CIDADE

ANO	QUILOS DE PRODUTOS	VALOR	VARIAÇÃO 2017-2020
2017	156.129	R\$ 923.031,35	
2018	244.062	R\$ 1.115.499,72	+85,88% em produtos e +40,51% em investimentos
2019	228.062	R\$ 1.000.648,42	
2020	290.210	R\$ 1.296.910,60	

▶▶ ASSISTÊNCIA SOCIAL

ORÇAMENTO DA SECRETARIA MUNICIPAL DE ASSISTÊNCIA SOCIAL

2017	R\$ 30.039.558,34	VARIÇÃO 2017-2020 +27,58%
2018	R\$ 33.923.884	
2019	R\$ 35.433.398	
2020	R\$ 38.324.901,23	

▶▶ DESENVOLVIMENTO ECONÔMICO

24º

MAIOR MUNICÍPIO BRASILEIRO ENTRE OS 100 MAIORES DO BRASIL (COM MAIS DE 273 MIL HABITANTES), SEGUNDO O ÍNDICE DOS DESAFIOS DA GESTÃO MUNICIPAL (IDGM) DE 2020.

68ª

MELHOR CIDADE BRASILEIRA PARA INVESTIR EM NEGÓCIOS. MOGI PASSOU DO 75º LUGAR EM 2017 PARA 68º EM 2018 NO RANKING PUBLICADO PELA REVISTA *EXAME*, POR MEIO DO LEVANTAMENTO DA CONSULTORIA URBAN SYSTEMS.

- Em nível nacional, Mogi das Cruzes está no 60º lugar no número de pessoas ocupadas e no 53º em unidades locais.

- 1º lugar no Prêmio Prefeito Empreendedor 2019, do Sebrae-SP, na categoria Inovação e Sustentabilidade.

- Prêmio InovaCidade 2019, que integrou a programação do Smart City Business Expo Brazil.

- Entre os 10 finalistas da categoria Hub de Inovação do prêmio Startup Awards 2019, realizado anualmente pela Associação Brasileira de Startups - ABStartup e considerado o maior do ecossistema brasileiro de startups. Polo Digital era o único nesse modelo mantido por uma Prefeitura entre os finalistas.

PIB mogiano cresceu 54% desde 2010 e o PIB per capita subiu 37%.

17º lugar no ranking paulista, considerando o número de unidades locais (empresas) e pessoal ocupado.

Prêmio Prefeito Empreendedor Sebrae com Polo Digital e Sala do Empreendedor

▶▶ DESENVOLVIMENTO ECONÔMICO

ESTABELECECIMENTOS

ESTABELECECIMENTOS	DEZ/2017	MAIO/2020	VARIAÇÃO 2017-2020
INDÚSTRIAS	1.018	1.300	+27,70%
COMÉRCIOS	9.093	9.482	+4,28%
FINANCEIRAS	356	385	+8,15%
SERVIÇOS	18.203	21.364	+17,37%

CATEGORIA	2016	2020	VARIAÇÃO 2016-2020
MEI MICROEMPREENDEDOR INDIVIDUAL	7.386	11.770	+59,36%

ESPORTE E LAZER

COMPARATIVOS DE ESPAÇOS ESPORTIVOS

EQUIPAMENTOS	2016	2020	VARIAÇÃO
ACADEMIAS DA TERCEIRA IDADE	72	99	+ 37,5%
GINÁSIOS	3	4	+ 33,3%
CANCHAS DE MALHA	4	6	+ 50%
NÚCLEO DE AVALIAÇÃO FÍSICA	0	1	
BOLA NA REDE	0	14	

COMPARATIVO DO NÚMERO DE ALUNOS DOS PROJETOS DA SMEL

2016	2020	VARIAÇÃO
5.850	10.770	+ 84,1%

ORÇAMENTO 2020

- **TOTAL DO ORÇAMENTO EM 2020:
R\$ 1,7 BILHÃO**

- **VARIAÇÃO DO ORÇAMENTO TOTAL ENTRE 2016 E 2020:**

3% DE AUMENTO REAL

22,9% DE VARIAÇÃO NOMINAL

ATENDIMENTO PAC

ANO	TOTAL
2017	321.704
2018	351.000
2019	383.900

MODALIDADE	2017	2018	2019	2020	TOTAL
	em R\$	em R\$	em R\$	em R\$	em R\$
CONCORRÊNCIA	202.780.992,54	164.292.826,04	189.395.318,80	186.121.516,09	742.590.653,47
PREGÃO	97.529.874,20	124.798.111,62	131.008.852,58	98.478.986,87	451.815.825,27
DISPENSA	21.368.071,74	24.642.810,70	16.883.862,15	28.687.428,23	91.582.172,82
TOMADA DE PREÇOS	3.314.296,20	5.391.621,97	9.532.875,24	11.599.939,35	29.838.732,76
CONVITE	2.347.941,10	2.589.464,53	9.497.541,92	5.290.753,37	19.725.700,92
INEXIGIBILIDADE	820.047,02	1.347.159,94	3.501.440,02	4.438.878,48	10.107.525,46
TOTAL	328.161.222,80	323.061.994,80	359.819.890,71	334.617.502,39	1.345.660.610,70

▶▶ OUVIDORIA

MANIFESTAÇÕES - DE ABRIL/2019 A SETEMBRO/2020

SOLICITAÇÕES	11.203
RECLAMAÇÕES	7.571
DENÚNCIAS	2.218
INFORMAÇÕES	887
DOAÇÕES	816
ELOGIOS	454
SUGESTÕES	265
TOTAL	23.414

SITUAÇÃO DAS MANIFESTAÇÕES

CONCLUÍDAS	17.503	74,75%
EM ANDAMENTO	3.706	15,83%
CANCELADAS	2.205	9,42%

▶▶ SERVIÇOS URBANOS E OBRAS

RECUPERAÇÃO VIÁRIA

TIPO DE INTERVENÇÃO	ÁREA (M ²)	QUANTIDADE DE ASFALTO (TONELADAS)
ASFALTO MELHOR	122.646	14.601
PAVIMENTAÇÃO	9.161,5	1.091
RECUPERAÇÃO	86.005,2	8.191

TRANSPORTES/MOBILIDADE URBANA

INVESTIMENTOS

DADO	2016	2020
LOMBOFAIXAS	0	15
TRAVESSIAS ILUMINADAS	0	55
CRUZAMENTOS SEMAFORIZADOS	200	218
CRUZAMENTOS COM SEMÁFOROS INTELIGENTES	2	6
BOTOEIRAS SONORAS	0	22
CICLOVIAS E CICLOFAIXAS	21 km	30 km
FAIXAS PREFERENCIAIS DE ÔNIBUS	0	4
ABRIGOS EM PONTOS DE ÔNIBUS	643	706
NÚMERO DE PARTIDAS DE ÔNIBUS (DIAS ÚTEIS)	3.696	3.845
GRATUIDADE NO TRANSPORTE COLETIVO SOBRE TOTAL DE VIAGENS	30,53%	34,19%

QUEDA DE MORTES EM ACIDENTES DE TRÂNSITO (VIAS MUNICIPAIS)

- 2016	48
- 2017	47
- 2018	45
- 2019	34
- 2020 (de janeiro a agosto)	27

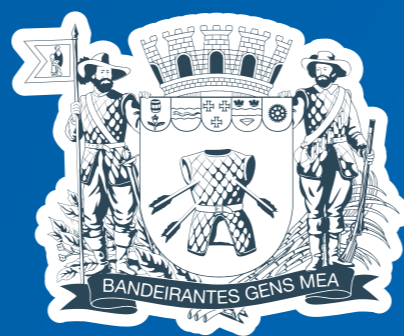

PREFEITURA DE
MOGI DAS CRUZES

mogidascruzes.sp.gov.br